



แผนพัฒนาท้องถิ่น พ.ศ.๒๕๖๖ - พ.ศ.๒๕๗๐



เทศบาลตำบลสันป่าตอง อำเภอสันป่าตอง จังหวัดเชียงใหม่

งานวิเคราะห์นโยบายและแผน สำนักปลัดเทศบาล

คำนำ

แผนพัฒนาท้องถิ่น (พ.ศ.2566-2570) ฉบับนี้เทศบาลตำบลสันป่าตองได้จัดทำขึ้นเพื่อเป็นแนวทางในการพัฒนาโดยกำหนดแผนโครงการในระยะ 5 ปีเพื่อให้สอดคล้องกับแผนยุทธศาสตร์ชาติ 20 ปี แนวทางการพัฒนาของแผนพัฒนาเศรษฐกิจและสังคมแห่งชาติฉบับที่ 13 ตามนโยบายของรัฐบาลกระทรวง ทบวง กรม ต่างๆ จังหวัดและอำเภอและสอดคล้องกับแผนยุทธศาสตร์พัฒนาจังหวัด แผนยุทธศาสตร์การพัฒนาอำเภอ และแผนที่แสดงการพัฒนาเทศบาลตำบลสันป่าตอง รวมถึงวิธีการแก้ไขปัญหาและตอบสนองความต้องการของประชาชนที่อยู่ในเขตเทศบาลตำบลสันป่าตอง

แผนพัฒนาท้องถิ่น (พ.ศ.2566-2570) ฉบับนี้ เป็นแผนแม่บทที่ใช้เป็นเครื่องมือในการบริหารพัฒนาเทศบาลฯ ซึ่งก่อให้เกิดประสิทธิภาพและประสิทธิผลสูงสุดบรรลุจุดหมายของการพัฒนาก่อให้เกิดผลในการตอบสนองความต้องการของประชาชนช่วยลดความขัดแย้งและจัดความซับซ้อนในการทำงานตลอดจนเป็นการใช้ทรัพยากรในการพัฒนาที่มีอยู่อย่างจำกัดให้ได้ผลอย่างคุ้มค่าทำให้เทศบาลมีเป้าหมายและทิศทางในการพัฒนาอย่างชัดเจนสามารถมองเห็นรูปธรรมทางด้านโครงสร้างพื้นฐาน ด้านเศรษฐกิจ ด้านสังคมด้านการเมืองและด้านทรัพยากรธรรมชาติซึ่งเป็นการประสานความร่วมมือในการพัฒนาของทุกฝ่ายไม่ว่าจะเป็นเทศบาลฯ ส่วนราชการต่างๆ ภาคเอกชนประชาชนและองค์กรอื่นๆ ทำให้เกิดการพัฒนาร่วมกันโดยคำนึงผลประโยชน์ของประชาชนเป็นที่ตั้งมีการบูรณาการแผนงานโครงการเพื่อไปสู่จุดหมายและการพัฒนาและนอกจากนี้แผนพัฒนาฉบับนี้ยังใช้เป็นเครื่องมือควบคุมการใช้จ่ายงบประมาณการติดตามและตรวจสอบการควบคุมการดำเนินงานตรงตามวัตถุประสงค์ของการพัฒนาที่ตั้งไว้

ในการจัดทำแผนพัฒนาครั้งนี้เทศบาลตำบลสันป่าตอง ได้รับความอนุเคราะห์และความร่วมมือด้วยดีจากส่วนราชการต่างๆ ภาคเอกชน ประชาชนและองค์กรต่างๆ ในการจัดหาข้อมูลและสำรวจความต้องการด้านต่างๆ หลังเป็นอย่างยิ่งว่าแผนพัฒนาฉบับนี้คงจะเป็นประโยชน์ต่อการพัฒนาและการปฏิบัติงานก่อให้เกิดความร่วมมือสร้างความเข้าใจอันดีในการพัฒนาร่วมกันทั้งภาครัฐ ภาคเอกชน และภาคประชาชนในเขตเทศบาลฯ เป็นแนวทางในการสร้างสรรค์สังคมให้น่าอยู่และพัฒนาเทศบาลตำบลสันป่าตองให้เจริญก้าวหน้าดังที่ตั้งเป้าหมายไว้ต่อไป

งานวิเคราะห์นโยบายและแผน
คณะกรรมการสนับสนุนการจัดทำแผนพัฒนาฯ
คณะกรรมการพัฒนาเทศบาลฯ

สารบัญ

หน้า

ส่วนที่ 1 สภาพทั่วไปและข้อมูลพื้นฐาน	
1.1 ด้ายกายภาพ	2
1.2 ด้านการเมือง/การปกครอง	4
1.3 ประชากร	5
1.4 สภาพทางสังคม	6
1.5 ระบบบริการพื้นฐาน	8
1.6 ด้านเศรษฐกิจ	9
1.7 ศาสนา ประเพณี วัฒนธรรม	10
ส่วนที่ 2 ยุทธศาสตร์การพัฒนาระดับองค์กรปกครองส่วนท้องถิ่น	
2.1 ความสัมพันธ์ระหว่างแผนพัฒนาระดับมหภาค	12
2.2 ยุทธศาสตร์ขององค์กรปกครองส่วนท้องถิ่น	16
2.3 การวิเคราะห์เพื่อพัฒนาท้องถิ่น	18
ส่วนที่ 3 การนำแผนพัฒนาท้องถิ่นไปสู่การปฏิบัติ	
บัญชีสรุปโครงการพัฒนา (แผนพัฒนาท้องถิ่น พ.ศ.2566-2570)	22
บัญชีสรุปโครงการพัฒนา ที่นำมาจากแผนพัฒนาหมู่บ้านและแผนชุมชน	24
3.1 รายละเอียดโครงการพัฒนา	
3.1.1 ยุทธศาสตร์ด้านโครงสร้างพื้นฐาน สาธารณูปโภค	25
3.1.2 ยุทธศาสตร์การพัฒนาคูณภาพชีวิต ส่งเสริมเศรษฐกิจ การศึกษา	30
3.1.3 ยุทธศาสตร์ด้านศาสนา ศิลปวัฒนธรรม ประเพณี	46
3.1.4 ยุทธศาสตร์ด้านการบริหารจัดการบ้านเมืองที่ดี	53
3.1.5 ยุทธศาสตร์ด้านการจัดการทรัพยากรธรรมชาติและสิ่งแวดล้อม	58
3.1.6 ยุทธศาสตร์ด้านการป้องกัน บรรเทาสาธารณภัยและรักษาความสงบ เรียบร้อยในชุมชน	61
3.2 โครงการพัฒนาที่นำมาจากแผนพัฒนาหมู่บ้านและชุมชน	
3.2.1 ยุทธศาสตร์ด้านโครงสร้างพื้นฐาน สาธารณูปโภค	65
3.3 โครงการที่เกี่วข้องกับขององค์กรปกครองส่วนท้องถิ่น	70
3.4 บัญชีครุภัณฑ์	71
ส่วนที่ 4 การติดตามและประเมินผล	75

แผนพัฒนาท้องถิ่น (พ.ศ.2566-2570)

ของเทศบาลตำบลสันป่าตอง อำเภอสันป่าตอง จังหวัดเชียงใหม่

เทศบาลตำบลสันป่าตอง เดิมได้รับการจัดตั้งเป็นสุขาภิบาลยุหว่า อำเภอสันป่าตอง จังหวัดเชียงใหม่ เมื่อวันที่ 31 สิงหาคม 2498 ตามประกาศราชกิจจานุเบกษา ฉบับพิเศษ เล่ม 72 หน้า 74 ลงวันที่ 17 กันยายน 2498

ได้รับการยกฐานะให้เป็นสุขาภิบาลที่มีฐานะการคลังเพียงพอที่จะบริหารงานประจำ ได้ตามประกาศกระทรวงมหาดไทย ฉบับลงวันที่ 10 มิถุนายน 2537 ประกาศในราชกิจจานุเบกษา ฉบับประกาศทั่วไป เล่ม 111 ตอนที่ 54ง ลงวันที่ 7 กรกฎาคม พ.ศ.2537

ได้รับการเปลี่ยนแปลงฐานะจากสุขาภิบาลให้เป็นเทศบาล ตามพระราชบัญญัติเปลี่ยนแปลงฐานะของสุขาภิบาลเป็นเทศบาล พ.ศ.2542 ทั้งนี้ ตั้งแต่วันที่ 25 พฤษภาคม 2542 ตามประกาศราชกิจจานุเบกษา ฉบับกฤษฎีกา เล่ม 116 ตอนที่ 9ก ลงวันที่ 24 กุมภาพันธ์ พ.ศ.2542

ได้มีพระราชกฤษฎีกาเปลี่ยนชื่อเทศบาลตำบลยุหว่า เป็นเทศบาลตำบลสันป่าตอง ตามประกาศราชกิจจานุเบกษา ฉบับกฤษฎีกา เล่ม 117 ตอนที่ 84 ก ลงวันที่ 11 กันยายน พ.ศ.2543 มีผล ใช้บังคับ ตั้งแต่วันที่ 12 กันยายน พ.ศ.2543



ความหมายของตราประจำเทศบาลตำบลสันป่าตอง

พระธาตุเจดีย์ หมายความว่า พระธาตุดอยสุเทพ ซึ่งเป็นสิ่งที่ประชาชนชาวจังหวัดเชียงใหม่เคารพนับถือเป็นสถานที่บรรจุพระบรมสารีริกธาตุขององค์สมเด็จพระสัมมาสัมพุทธเจ้า

รวงข้าว หมายความว่า ข้าวเหนียวสันป่าตอง ที่มีชื่อเสียงโด่งดังเป็นที่รู้จักของคนทั่วประเทศและความอุดมสมบูรณ์ด้านเกษตรกรรมของท้องถิ่น

พระอาทิตย์ หมายความว่า แสงสว่างแห่งสติปัญญา ความสามารถในการแก้ไขปัญหาวิสัยทัศน์และความรอบรู้ต่าง ๆ ที่จะนำมาพัฒนาสร้างความเจริญก้าวหน้าให้กับท้องถิ่น

ร่มฉัตร หมายความว่า การดูแลให้ความกินดีอยู่ดีในด้านการสาธารณสุขต่อประชาชน

รั้วกำแพง หมายความว่า การปกป้อง ความปลอดภัยในชีวิตและทรัพย์สินของประชาชน

ส่วนที่ 1 สภาพทั่วไปและข้อมูลพื้นฐาน

1) ด้านกายภาพ

1.1 ที่ตั้งของหมู่บ้านหรือชุมชนหรือตำบล

เทศบาลตำบลสันป่าตอง ตั้งอยู่ทางทิศใต้ของจังหวัดเชียงใหม่ ห่างจากตัวจังหวัดระยะทาง 22 กิโลเมตร และห่างจากกรุงเทพมหานคร 696 กิโลเมตร มีพื้นที่ 3.50778 ตารางกิโลเมตร ประกอบด้วย 3 ตำบล 9 หมู่บ้าน คือ

รายชื่อหมู่บ้านและตำบลในเขตเทศบาลตำบลสันป่าตอง

ลำดับที่	หมู่ที่	ชื่อหมู่บ้าน	ตำบล	หมายเหตุ
1	1	บ้านสันป่าตอง	ยุหว่า	พื้นที่บางส่วน
2	2	บ้านกลาง	ยุหว่า	พื้นที่บางส่วน
3	9	บ้านต้นผึ้ง	ยุหว่า	พื้นที่บางส่วน
4	10	บ้านร่องสร้าน	ยุหว่า	พื้นที่ทั้งหมด
5	14	บ้านมะจำโรง	ยุหว่า	พื้นที่บางส่วน
6	1	บ้านช่างกระดาษ	ทุ่งต้อม	พื้นที่ทั้งหมด
7	2	บ้านป่าลาน	ทุ่งต้อม	พื้นที่บางส่วน
8	5	บ้านไร่	ทุ่งต้อม	พื้นที่บางส่วน
9	3	บ้านสันคะยอม	มะขามหลวง	พื้นที่บางส่วน

อาณาเขตตามประกาศในราชกิจจานุเบกษา ดังนี้

ด้านเหนือ ตั้งแต่หลักเขตที่ 1 ซึ่งตั้งอยู่ที่สะพานข้ามลำเหมืองแม่กุ่มฝั่งใต้ ตรงหลัก กม.ที่ 21.30 ของทางหลวงแผ่นดินสาย 108 (เชียงใหม่-ฮอด)

จากหลักเขตที่ 1 เลียบทางฝั่งใต้ของเหมืองแม่กุ่มไปทางทิศตะวันออกเฉียงใต้เชิงสะพานป่าลาน ด้านตะวันออกเป็นระยะทาง 950 เมตร ซึ่งเป็นหลักเขตที่ 2

ด้านทิศตะวันออก จากหลักเขตที่ 2 เป็นเส้นตรงไปทางทิศใต้ถึงปากตะวันออกของทางหลวงชนบทไปตำบลทุ่งต้อมและตำบลมะขามหลวงตรงสามแยกและอยู่ห่างโบสถ์วัดศรีอรุณไปทางทิศตะวันออก 220 เมตร ซึ่งเป็นหลักเขตที่ 3

จากหลักเขตที่ 3 เป็นเส้นตรงไปทางทิศตะวันตกเฉียงใต้ถึงหลัก กม.ที่ 24.156 ของทางหลวงแผ่นดินสาย 108 (เชียงใหม่-ฮอด) ซึ่งเป็นหลักเขตที่ 4

ด้านทิศใต้ จากหลักเขตที่ 4 เป็นเส้นตรงไปทิศตะวันตกเฉียงเหนือถึงปากตะวันตกทางหลวงชนบทเข้าบ้านสันป่าตอง ตำบลยุหว่า ตอนที่อยู่ห่างจากสะพานข้ามเหมืองไปทางทิศใต้ 100 เมตร และ อยู่ห่างจากที่ทำการ สหกรณ์การเกษตรไปทางทิศตะวันตกเฉียงใต้ 400 เมตร ซึ่งเป็นหลักเขตที่ 5

2) ลักษณะภูมิประเทศ

สภาพพื้นที่โดยทั่วไปของอำเภอสันป่าตอง เป็นที่ราบลุ่มมีทางหลวงหมายเลข 108 (ถนนเชียงใหม่-ฮอด) และคลองชลประทาน ผ่านตอนกลางของเขตเทศบาล พื้นที่ส่วนใหญ่เป็นอาคารที่พักอาศัยสถานที่ราชการ อาคารพาณิชย์ โรงเรียน และตลาดเป็นต้น

3) ลักษณะภูมิอากาศ

1) ภูมิอากาศ ลักษณะภูมิอากาศ มี 3 ฤดู คือ

- ฤดูร้อน ช่วงระยะเวลาตั้งแต่เดือนมีนาคม ถึง พฤษภาคม อุณหภูมิเฉลี่ย 37 องศาเซลเซียส ปริมาณน้ำฝนเฉลี่ย 21.8 มิลลิเมตร
- ฤดูฝน ช่วงระยะเวลาตั้งแต่เดือนมิถุนายน ถึง ตุลาคม อุณหภูมิเฉลี่ย 28 องศาเซลเซียส ปริมาณน้ำฝน เฉลี่ย 156.7 มิลลิเมตร
- ฤดูหนาว ช่วงระยะเวลาตั้งแต่เดือนพฤศจิกายน ถึง กุมภาพันธ์ อุณหภูมิเฉลี่ย 22 องศาเซลเซียส ปริมาณน้ำฝนเฉลี่ย 8.6 มิลลิเมตร

2. ด้านการเมือง /การปกครอง

1) เขตการปกครอง

เทศบาลตำบลสันป่าตองแบ่งเขตการปกครองออกเป็น 2 เขต โดยมีสมาชิกสภาเทศบาลที่รับผิดชอบแต่ละเขตดังนี้

เขตที่ 1

- | | |
|-----------------|-------------|
| 1. นางแก้วเรือน | นนทศา |
| 2. นายภัทรพงษ์ | จันทร์ดี |
| 3. นายวิรัตน์ | จະวรรณะ |
| 4. นายประสงค์ | เลี้ยวหิรัญ |
| 5. นายศรีทอง | ปัญญา |
| 6. นายบุญเกิด | ชมภูรัตน์ |

เขตที่ 2

- | | |
|-----------------|-------------|
| 1. นางรพีพรรณ | สุรียานรากร |
| 2. สิบบอกวันชัย | สังข์สุทธิ |
| 3. นายประพันธ์ | แสนหลี |
| 4. นายกล้วยไม้ | นวลศรี |
| 5. นายสนั่น | สุนันตะ |
| 6. นายนิวัตร | เรือนคำ |

2) การเลือกตั้ง

เทศบาลตำบลสันป่าตองได้แบ่งเขตการเลือกตั้งนายกเทศมนตรี และสมาชิกสภาเทศบาลเป็น 2 เขตเลือกตั้ง ดังนี้

เขตเลือกตั้งที่ 1 ประกอบด้วย

- ชุมชนบ้านหย่อนสามัคคี
- ชุมชนต้นฝิ่ง-สันคะยอม
- ชุมชนบ้านพักป่าไม้
- ชุมชนช่างกระดาศ

เขตเลือกตั้งที่ 2 ประกอบด้วย

- ชุมชนหลังตลาด
- ชุมชนหลังอำเภอ
- ชุมชนป่าลาน
- ชุมชนบ้านไร่

ประชาชนในเขตเทศบาลตำบลสันป่าตองร่วมกิจกรรมทางการเมืองเสมอมาและประชาชนในเขตเทศบาลตำบลสันป่าตองยังมีส่วนร่วมในการบริหารงาน การช่วยเหลืองานเทศบาลตำบลสันป่าตอง เสนอแนะในกิจกรรมของเทศบาลตำบลสันป่าตอง ในการดำเนินงานต่างๆ เช่น การประชุมประชาคมในการจัดทำแผนพัฒนาเทศบาลประชุมประชาคมแก้ไขปัญหาความยากจน ฯลฯ

จำนวนผู้มีสิทธิเลือกตั้ง (ข้อมูลเมื่อวันที่ 28 มีนาคม 2564)

- จำนวนผู้มีสิทธิเลือกตั้งนายกเทศมนตรีตำบลสันป่าตอง 3,812 คน
- จำนวนผู้มีสิทธิเลือกตั้งสมาชิกสภาเทศบาลตำบลสันป่าตอง 3,807 คน
- จำนวนผู้มาใช้สิทธิเลือกตั้ง ครั้งล่าสุด (พ.ศ.2564)
- จำนวนผู้มาใช้สิทธิเลือกตั้งนายกเทศมนตรีตำบลสันป่าตอง 2,715 คน จากผู้มีสิทธิเลือกตั้งทั้งสิ้น 3,812 คน คิดเป็นร้อยละ 71.22 คน
- จำนวนผู้มาใช้สิทธิเลือกตั้งสมาชิกสภาเทศบาลตำบลสันป่าตอง 2,711 คน จากผู้มีสิทธิเลือกตั้งทั้งสิ้น 3,807 คน คิดเป็นร้อยละ 71.21 คน

3) ประชากร

ข้อมูลจำนวนประชากร ณ เดือน พฤษภาคม 2564 ประชากรทั้งหมด 4,437 คน แยกเป็นชาย 2,031 คน หญิง 2,406 คน มีจำนวนครัวเรือนทั้งสิ้น 2,758 ครัวเรือน

ลำดับที่	ช่วงอายุ (ปี)	ชาย (คน)	หญิง (คน)	รวม (คน)
1	ต่ำกว่า 21 ปี	323	302	625
2	21 - 60 ปี	1,139	1,289	2,428
3	61 ปีขึ้นไป	580	817	1,397
รวม		2,101	2,471	4,572

* ข้อมูลจากสำนักทะเบียนเทศบาลตำบลสันป่าตอง

หมายเหตุ : ยังมีประชากรแฝงที่เข้ามาอยู่อาศัยและประกอบอาชีพในเขตเทศบาล ตามชุมชนต่างๆ โดยไม่ได้ย้ายทะเบียนบ้านเข้ามา จำนวนประมาณ 500 คน (ข้อมูลจากทุกชุมชนในเขตเทศบาล)

ในพื้นที่เทศบาลแบ่งออกเป็น 10 ชุมชน รายละเอียดดังนี้

- | | | |
|--------------------------------------------------------------------|---|----------------------|
| 1. ชุมชนสันป่าตอง หมู่ที่ 1 ตำบลยุหว่า | } | จำนวน 378 ครั้วเรือน |
| 2. ชุมชนบ้านหย่อนสามัคคี หมู่ที่ 1 ตำบลยุหว่า | | |
| 3. ชุมชนบ้านต้นผึ้ง-สันคะยอม หมู่ที่ 9 ตำบลยุหว่า 131 ครั้วเรือน | } | จำนวน 185 ครั้วเรือน |
| ตำบลมะขามหลวง หมู่ที่ 3 จำนวน 54 ครั้วเรือน | | |
| 4. ชุมชนบ้านหลังอำเภอ หมู่ที่ 2 ตำบลยุหว่า จำนวน | } | จำนวน 746 ครั้วเรือน |
| 5. ชุมชนบ้านหลังตลาด หมู่ที่ 10 ตำบลยุหว่า จำนวน | | |
| 6. ชุมชนบ้านมะจำโรง หมู่ที่ 14 ตำบลยุหว่า | } | จำนวน 549 ครั้วเรือน |
| 7. ชุมชนบ้านพักป่าไม้ หมู่ที่ 14 ตำบลยุหว่า | | |
| 8. ชุมชนบ้านช่างกระดาศ หมู่ที่ 1 ตำบลทุ่งต้อม จำนวน 423 ครั้วเรือน | | |
| 9. ชุมชนบ้านป่าลาน หมู่ที่ 2 ตำบลทุ่งต้อม จำนวน 94 ครั้วเรือน | | |
| 10. ชุมชนบ้านไร่ หมู่ที่ 5 ตำบลทุ่งต้อม จำนวน 383 ครั้วเรือน | | |

4) สภาพทางสังคม

1) การศึกษา

ในพื้นที่เขตเทศบาลตำบลสันป่าตอง มีโรงเรียนระดับประถมศึกษา จำนวน 3 โรงเรียน ศูนย์บริการ การศึกษานอกโรงเรียน จำนวน 1 แห่ง รายละเอียด ศูนย์พัฒนาเด็กเล็ก 1 แห่ง รายละเอียดดังนี้

โรงเรียนของรัฐ สังกัดสำนักงานคณะกรรมการการศึกษาขั้นพื้นฐาน

1. โรงเรียนสันป่าตอง (สุวรรณราษฎร์วิทยาคาร)
2. โรงเรียนวัดช่างกระดาศ

โรงเรียนเอกชน สังกัดสำนักงานคณะกรรมการส่งเสริมการศึกษาเอกชน

1. โรงเรียนพัฒนวิทย์ศึกษา

ศูนย์การศึกษานอกระบบและการศึกษาตามอัธยาศัย สังกัดสำนักงานส่งเสริมการศึกษานอกระบบ และการศึกษาตามอัธยาศัย

ศูนย์พัฒนาเด็กเล็ก สังกัดองค์กรปกครองส่วนท้องถิ่น (ศูนย์พัฒนาเด็กเล็กเทศบาลตำบลสันป่าตอง)

2) สาธารณสุข

จากการสำรวจข้อมูลพื้นฐานพบว่า ประชากรส่วนมากมีสุขภาพที่ดี มีการคัดกรองสุขภาพให้กับ ประชาชนกลุ่มเสี่ยง ได้แก่โรคความดัน เบาหวาน โรคไข้เลือดออก และปัจจุบันมีทั้งการคัดกรองและรณรงค์ ให้ประชาชนฉีดวัคซีนป้องกันโรคติดเชื้อไวรัสโคโรนา 2019 (COVID-19) ซึ่งมีการแพร่ระบาดต่อเนื่องมาหลาย ปี ซึ่งก็ได้ผลดีระดับหนึ่งประชาชนให้ความร่วมมือด้วยดี แต่ต้องเป็นการดำเนินการอย่างต่อเนื่องเป็นประจำ ทุกปี

ศูนย์บริการสาธารณสุขเทศบาลฯ	จำนวน 1 แห่ง
คลินิกเอกชน	จำนวน 11 แห่ง
ร้านขายยา	จำนวน 7 แห่ง
ห้องน้ำสาธารณะ	จำนวน 5 แห่ง

- วัดสันคะยอม หมู่ที่ 3 ตำบลมะขามหลวง
- สุสานสันคะยอม หมู่ที่ 3 ตำบลมะขามหลวง
- หลังโรงเรียนวัดศรีอรุณ หมู่ที่ 5 ตำบลทุ่งต้อม
- กาดสลีบัวตอง หมู่ที่ 10 ตำบลยุหว่า
- ในบริเวณสำนักงานเทศบาล หมู่ที่ 1 ตำบลยุหว่า

3) อาชญากรรม

เทศบาลตำบลสันป่าตอง ไม่มีเหตุอาชญากรรมเกิดขึ้น แต่มีเหตุการณ์ลักขโมยทรัพย์สินประชาชน ทำลายทรัพย์สินของทางราชการ ซึ่งทางเทศบาลก็ได้ดำเนินการป้องกันการเกิดเหตุดังกล่าว จากการสำรวจข้อมูลพื้นฐานพบว่าส่วนมากครัวเรือนมีการป้องกันอุบัติภัยอย่างถูกวิธีมีความปลอดภัยในชีวิตและทรัพย์สิน วิธีการแก้ปัญหาของเทศบาลตำบลสันป่าตองที่สามารถดำเนินการได้ตามอำนาจหน้าที่และงบประมาณที่มีอยู่อย่างจำกัด คือติดตั้งกล้องวงจรปิดในจุดที่เป็นสาธารณะ ติดตั้งสัญญาณไฟกระพริบทางร่วมทางแยก ก่อสร้างหอนาฬิกาบอกเวลาและลูกศรบอกทาง รวมทั้งได้ตั้งจุดตรวจ จุดสกัด จุดบริการ ในช่วงเทศกาลที่มีวันหยุดหลายวัน ร่วมกับทางอำเภอเพื่ออำนวยความสะดวกให้กับประชาชน

4) ยาเสพติด

ปัญหายาเสพติดในชุมชนของเทศบาลตำบลสันป่าตอง ในเขตเทศบาลตำบลสันป่าตองมีผู้ที่ติดยาเสพติดแต่เมื่อเทียบกับพื้นที่อื่นถือว่าน้อย และยังไม่พบผู้ค้า เหตุผลก็เนื่องมาจากว่าได้รับความร่วมมือจากผู้ชุมชนและกำนัน ผู้ใหญ่บ้านของเทศบาลตำบลสันป่าตองช่วยสอดส่องดูแลอยู่เป็นประจำ การแก้ไขปัญหาของเทศบาลตำบลสันป่าตองสามารถทำได้เฉพาะตามอำนาจหน้าที่เท่านั้น เช่นการรณรงค์ การประชาสัมพันธ์ การแจ้งเบาะแส การฝึกอบรมให้ความรู้ ถ้านอกเหนือจากอำนาจหน้าที่ก็เป็นเรื่องของอำเภอหรือตำรวจแล้วแต่กรณี ทั้งนี้ เทศบาลตำบลสันป่าตองได้ให้ความร่วมมือมาโดยตลอด ตามที่เทศบาลตำบลสันป่าตองได้ดำเนินโครงการสำรวจข้อมูลพื้นฐานในเขตเทศบาลตำบลสันป่าตองประจำปีงบประมาณ พ.ศ.2564 เพื่อนำผลการสำรวจมาพิจารณาแก้ไขปัญหาที่เกิดขึ้นให้แก่ชุมชน

4) การสังคมสงเคราะห์

1. เบี้ยยังชีพผู้สูงอายุ	จำนวน 1,075 คน	คิดเป็นเงิน	707,800	บาท
แบ่งเป็นช่วงอายุ ดังนี้				
อายุ 60-69 ปี	จำนวน 630 คน	คิดเป็นเงิน	378,000	บาท
อายุ 70-79 ปี	จำนวน 296 คน	คิดเป็นเงิน	207,200	บาท
อายุ 80-89 ปี	จำนวน 132 คน	คิดเป็นเงิน	105,600	บาท
อายุ 90 ปีขึ้นไป	จำนวน 17 คน	คิดเป็นเงิน	17,000	บาท
2. เบี้ยยังชีพคนพิการ	จำนวน 143 คน	คิดเป็นเงิน	115,200	บาท
3. เบี้ยยังชีพผู้ป่วยเอดส์	จำนวน 13 คน	คิดเป็นเงิน	6,500	บาท

* ข้อมูล ณ วันที่ 14 /06 /2564

5) ระบบการบริการพื้นฐาน

1. การคมนาคมขนส่ง (ทางบก)

สภาพถนนส่วนใหญ่เป็นถนนคอนกรีตเสริมเหล็ก และถนนลาดยางแอสฟัลต์ติกสามารถใช้งานได้ทุกฤดูกาล แยกเป็น

ทางหลวงแผ่นดิน จำนวน 4 สาย

- ก. ทางหลวงหมายเลข 108 สายเชียงใหม่-ฮอด
- ข. ทางหลวงหมายเลข 1013 สายสันป่าตอง-แม่วาง
- ค. ทางหลวงหมายเลข 1015 สายสันป่าตอง-ลำพูน
- ง. ทางหลวงชนบทหมายเลข ชม 3036 สายคลองชลประทาน

ถนนที่อยู่ในความรับผิดชอบของเทศบาล มีทั้งสิ้นจำนวน 22 สาย ประกอบด้วย

- ก. ถนนคอนกรีต จำนวน 20 สาย ระยะทาง 10,975 เมตร
- ข. ถนนลาดยาง จำนวน 2 สาย ระยะทาง 200 เมตร
- ค. ถนนลูกรัง จำนวน 1 สาย ระยะทาง 963 เมตร

2. การไฟฟ้า

ไฟฟ้าปัจจุบันมีไฟฟ้าใช้ทุกครัวเรือนทั้งหมดเต็มพื้นที่ทุกหมู่บ้าน คิดเป็น 100 เปอร์เซ็นต์ การขยายเขตไฟฟ้าบางส่วนปัญหาคือไฟฟ้าส่องสว่างทางหรือที่สาธารณะยังไม่สามารถดำเนินการครอบคลุมพื้นที่ได้ทั้งหมด เนื่องจากพื้นที่ที่มีความต้องการให้ติดตั้งไฟฟ้าส่องสว่างนั้นยังไม่เป็นที่สาธารณะ เทศบาลตำบลสันป่าตองจึงไม่สามารถดำเนินการได้เช่นเดียวกับถนน การแก้ปัญหาคือ ประสานความร่วมมือกันในพื้นที่หลายๆ ฝ่าย เพื่อที่จะทำความเข้าใจกับประชาชนในพื้นที่

3. การประปา

เทศบาลตำบลสันป่าตองมีทั้งระบบประปาหมู่บ้าน และประปาส่วนภูมิภาค ส่วนมากใช้น้ำประปาหมู่บ้านที่เทศบาลจัดสร้างให้ จำนวน 6 แห่ง ได้แก่

- ก. ประปาหลังอำเภอ
- ข. ประปาบ้านมะจำโรง
- ค. ประปาบ้านช่างกระตาศ
- ง. ประปาบ้านไร่
- จ. ประปาบ้านสันป่าตอง
- ฉ. ประปาผิวดินขนาดใหญ่มาก ม.1 ต.ทุ่งต้อม

4. โทรศัพท์

- โทรศัพท์ในเขตเทศบาลมีหน่วยงานที่ให้บริการด้านโทรศัพท์พื้นฐานหลายราย ซึ่งนอกจากให้บริการด้านโทรศัพท์แล้วยังให้บริการด้าน Internet ความเร็วสูง ซึ่งอัตราความเร็วในการรับส่งข้อมูลขึ้นอยู่กับเครือข่ายและพื้นที่การให้บริการ

6) ระบบเศรษฐกิจ

1) อาชีพ/รายได้ประชากร

ลักษณะของการประกอบอาชีพหลักของประชาชนในท้องถิ่นส่วนใหญ่ประกอบอาชีพธุรกิจการค้าและพาณิชย์ รัฐบาล การ รับจ้างและเกษตรกรรม

2) ด้านเกษตรกรรม

พืชเศรษฐกิจที่สำคัญและมีชื่อเสียงคือ ข้าว ลำไย ถั่วเหลือง มีหน่วยงานที่ส่งเสริมและสนับสนุนคือศูนย์วิจัยข้าวเชียงใหม่ (สถานีทดลองข้าวอำเภอสันป่าตอง) ตั้งอยู่เลขที่ 176 หมู่ที่ 3 ต.มะขามหลวง อ.สันป่าตอง จ.เชียงใหม่ ประเภทพันธุ์ข้าวที่มีจำหน่าย ได้แก่ กข 6 ข้าวหอมมะลิ 105 ข้าวเหนียวสันป่าตอง ข้าวสุพรรณบุรี 1

3) การพาณิชย์กรรมและบริการ

ก. สถานประกอบการด้านพาณิชย์กรรม

- สถานีบริการน้ำมัน 3 แห่ง
- ตลาดสด 2 แห่ง
- ร้านค้าทั่วไป 735 แห่ง
- ท่าข้าวสิริชัย 1 แห่ง

ข. สถานประกอบการเทศพาณิชย์

- สถานธนาบาล 1 แห่ง

4) สถานประกอบการด้านการเงิน

ธนาคาร จำนวน 6 แห่ง คือ

ธนาคารพาณิชย์ของรัฐ

- ธนาคารออมสินสาขาสันป่าตอง
- ธนาคารเพื่อการเกษตรและสหกรณ์การเกษตรสันป่าตอง
- ธนาคารกรุงไทยจำกัด (มหาชน) สาขาสันป่าตอง

ธนาคารพาณิชย์เอกชน

- ธนาคารกสิกรไทยจำกัด (มหาชน) สาขาสันป่าตอง
- ธนาคารกรุงเทพจำกัด (มหาชน) สาขาสันป่าตอง
- ธนาคารไทยพาณิชย์จำกัด (มหาชน) สาขาสันป่าตอง

5) สถาบันสินเชื่อ อื่นๆ

- สหกรณ์การเกษตรสันป่าตอง
- บริษัท ห้างหุ้นส่วนจำกัด และแหล่งเงินทุนอื่นๆ

6) การอุตสาหกรรม

การประกอบอุตสาหกรรม เป็นการผลิตวัสดุสำเร็จรูป มีดังนี้

- โรงสีข้าวเชียงใหม่พลสุริยะ
- โรงสีสิริชัย
- โรงงานผสมเสร็จปูนซีเมนต์
- โรงงานผลิตท่อ คสล.

7) การปศุสัตว์

มีการเลี้ยงสัตว์ เช่นโคเนื้อ (เล็กน้อย) เลี้ยงเป็ด ไข่พื้นเมือง ภายในครัวเรือน

8) การท่องเที่ยว

ในเขตเทศบาลไม่มีจุดเด่นในด้านการท่องเที่ยวทางธรรมชาติ เนื่องจากสถานที่แสดงถึงวัฒนธรรมสำคัญต่างๆ มีน้อยและเป็นเส้นทางผ่านระหว่างอำเภอกับจังหวัด ส่วนมากจะเป็นวัด ประเพณี รวมถึงวิถีการดำเนินชีวิตของบุคคลในแต่ละชุมชน และการท่องเที่ยวเชิงเศรษฐกิจ

สถานที่ท่องเที่ยวเชิงศิลปะและวัฒนธรรมท้องถิ่น

- วัดกลางทุ่ง
ตั้งอยู่ที่ 169 หมู่ 2 ตำบลทุ่งต้อม อำเภอสันป่าตอง จังหวัดเชียงใหม่ สังกัดคณะสงฆ์มหานิกาย
- วัดช่างกระดาศ
ตั้งอยู่เลขที่ 78 หมู่ 2 ตำบลทุ่งต้อม อำเภอสันป่าตอง จังหวัดเชียงใหม่ สังกัดคณะสงฆ์มหานิกาย
- วัดต้นผึ้ง
ตั้งอยู่เลขที่ 10 หมู่ 9 ตำบลลพบุรี อำเภอสันป่าตอง จังหวัดเชียงใหม่ สังกัดคณะสงฆ์มหานิกาย
- วัดร่องสร้าน
ตั้งอยู่เลขที่ 246 หมู่ 10 ตำบลลพบุรี อำเภอสันป่าตอง จังหวัดเชียงใหม่ สังกัดคณะสงฆ์มหานิกาย
- วัดศรีอรุณ
ตั้งอยู่ที่ 57 หมู่ 5 ตำบลทุ่งต้อม อำเภอสันป่าตอง จังหวัดเชียงใหม่ สังกัดคณะสงฆ์มหานิกาย
- วัดสันคะยอม
ตั้งอยู่เลขที่ 129 หมู่ 3 ตำบลมะขามหลวง อำเภอสันป่าตอง จังหวัดเชียงใหม่ สังกัดคณะสงฆ์มหานิกาย
- วัดสันป่าตอง
ตั้งอยู่เลขที่ 193 หมู่ 1 ตำบลลพบุรี อำเภอสันป่าตอง จังหวัดเชียงใหม่ สังกัดคณะสงฆ์มหานิกาย
- หอศิลป์สันป่าตอง
สถานที่ตั้ง 29 หมู่ 1 ตำบลทุ่งต้อม อำเภอสันป่าตอง จังหวัดเชียงใหม่

7) ศาสนา ประเพณี วัฒนธรรม

1) การนับถือศาสนา

ประชาชนส่วนใหญ่ นับถือศาสนาพุทธ บางส่วนนับถือศาสนาอิสลามและคริสต์ มีวัดในเขตเทศบาลจำนวน 6 แห่ง ดังนี้

1. วัดสันป่าตอง
2. วัดร่องสร้าน
3. วัดศรีอรุณ
4. วัดช่างกระดาศ
5. วัดสันคะยอม
6. วัดกลางทุ่ง

2) ประเพณีและงานประจำปี

ประชาชนส่วนใหญ่ยังคงรักษาวัฒนธรรมประเพณีของล้านนาไว้คงเดิม โดยมีประเพณีที่สำคัญ คือ ประเพณีฮี่เป็ง (ลอยกระทง) ประเพณีปีใหม่เมือง (สงกรานต์) ประเพณีแห่เทียนเข้าพรรษา ประเพณีแห่ไม้ค้ำโพธิ์ รดน้ำดำหัวผู้สูงอายุ เป็นต้น

3) ภูมิปัญญาท้องถิ่น ภาษาถิ่น

ภูมิปัญญาท้องถิ่น ประชาชนในเขตเทศบาลตำบลสันป่าตองได้อนุรักษ์ภูมิปัญญาท้องถิ่น ได้แก่ วิธีการทำของใช้สำหรับครัวเรือนด้วยกะลามะพร้าว เครื่องจักสาน วิธีการทำข้าวแต๋น และข้าวหลาม ภาษาถิ่น ส่วนมากร้อยละ 90% พูดภาษาท้องถิ่น (คำเมือง)

ส่วนที่ 2

ยุทธศาสตร์องค์กรปกครองส่วนท้องถิ่น

1 ความสัมพันธ์ระหว่างแผนพัฒนาระดับมหภาค

1.1 แผนยุทธศาสตร์ชาติ 20 ปี

1. ยุทธศาสตร์ชาติด้านความมั่นคง มีเป้าหมายการพัฒนาที่สำคัญ คือ ประชาชนมีความสุข เน้นการบริหารจัดการสถานะแวดล้อมของประเทศให้มีความมั่นคง ปลอดภัย เอกराชอธิปไตย และมีความสงบเรียบร้อยในทุกกระดับ ตั้งแต่ระดับชาติ สังคม ชุมชน มุ่งเน้นการพัฒนาคน เครื่องมือ เทคโนโลยี และระบบฐานข้อมูลขนาดใหญ่ให้มีความพร้อมสามารถรับมือกับภัยคุกคามและภัยพิบัติได้ทุกรูปแบบ และทุกระดับความรุนแรง ควบคู่ไปกับการป้องกันและแก้ไขปัญหาแบบบูรณาการทั้งกับส่วนราชการ ภาคเอกชน ประชาสังคม และองค์กรที่ไม่ใช่รัฐ รวมถึงประเทศเพื่อนบ้านและมิตรประเทศทั่วโลกบนพื้นฐานของหลักธรรมาภิบาล เพื่อเอื้ออำนวยประโยชน์ต่อการดำเนินการของยุทธศาสตร์ชาติด้านอื่น ๆ ให้สามารถขับเคลื่อนไปได้ตามทิศทางและเป้าหมายที่กำหนด

2. ยุทธศาสตร์ชาติด้านการสร้างความสามารถในการแข่งขัน มีเป้าหมายการพัฒนาที่มุ่งเน้นการยกระดับศักยภาพของประเทศในหลากหลายมิติ บนพื้นฐานแนวคิด 3 ประการ ได้แก่ (๑) “ต่อยอดอดีต” โดยมองกลับไปที่เราทำทางเศรษฐกิจ อัตลักษณ์ วัฒนธรรม ประเพณี วิถีชีวิต และจุดเด่นทางทรัพยากรธรรมชาติที่หลากหลาย รวมทั้งความได้เปรียบเชิงเปรียบเทียบของประเทศในด้านอื่น ๆ นำมาประยุกต์ผสมผสานกับเทคโนโลยีและนวัตกรรม เพื่อให้สอดคล้องกับบริบทของเศรษฐกิจและสังคมโลกสมัยใหม่(๒) “ปรับปัจจุบัน” เพื่อปูทางสู่อนาคต ผ่านการพัฒนาโครงสร้างพื้นฐานของประเทศในมิติต่างๆ ทั้งโครงข่ายระบบคมนาคมและขนส่ง โครงสร้างพื้นฐานวิทยาศาสตร์ เทคโนโลยี และดิจิทัล และการปรับสภาพแวดล้อมให้เอื้อต่อการพัฒนาอุตสาหกรรมและบริการอนาคตและ (๓) “สร้างคุณค่าใหม่ในอนาคต” ด้วยการเพิ่มศักยภาพของผู้ประกอบการ พัฒนาคนรุ่นใหม่รวมถึงปรับรูปแบบธุรกิจ เพื่อตอบสนองต่อความต้องการของตลาด ผสมผสานกับยุทธศาสตร์ที่รองรับอนาคต บนพื้นฐานของการต่อยอดอดีตและปรับปัจจุบัน พร้อมทั้งการส่งเสริมและสนับสนุนจากภาครัฐให้ประเทศไทยสามารถสร้างฐานรายได้และการจ้างงานใหม่ ขยายโอกาสทางการค้าและการลงทุนในเวทีโลก ควบคู่ไปกับการยกระดับรายได้และการกินดีอยู่ดี รวมถึงการเพิ่มขึ้นของชนชั้นกลางและลดความเหลื่อมล้ำของคนในประเทศได้ในคราวเดียวกัน

3. ยุทธศาสตร์ชาติด้านการพัฒนาและเสริมสร้างศักยภาพทรัพยากรมนุษย์ มีเป้าหมายการพัฒนาที่สำคัญเพื่อพัฒนาคนในทุกมิติและในทุกช่วงวัยให้เป็นคนดี เก่ง และมีคุณภาพ โดยคนไทยมีความพร้อมทั้งกาย ใจ สติปัญญา มีพัฒนาการที่ครอบคลุมและมีสุขภาพที่ดีในทุกช่วงวัยมีจิตสาธารณะ รับผิดชอบต่อสังคมและผู้อื่น มัธยัสถ์ อุดม ออบอ้อมอารี มีวินัย รักษาศีลธรรมและเป็นพลเมืองดีของชาติ มีหลักคิดที่ถูกต้อง มีทักษะที่จำเป็นในศตวรรษที่ 21 มีทักษะสื่อสารภาษาอังกฤษและภาษาที่สาม และอนุรักษ์ภาษาท้องถิ่น มีนิสัยรักการเรียนรู้และการพัฒนาตนเองอย่างต่อเนื่องตลอดชีวิต สู่การเป็นคนไทยที่มีทักษะสูง เป็นนวัตกรรม นักคิด ผู้ประกอบการ เกษตรกรยุคใหม่และอื่น ๆ โดยมีสัมมาชีพตามความถนัดของตนเอง

4. ยุทธศาสตร์ชาติด้านการสร้างโอกาสและความเสมอภาคทางสังคม มีเป้าหมายการพัฒนาที่ให้ความสำคัญกับการดึงเอาพลังของภาคส่วนต่าง ๆ ทั้งภาคเอกชน ประชาสังคม ชุมชนท้องถิ่น มาร่วมขับเคลื่อน โดยการสนับสนุนการรวมตัวของประชาชนในการร่วมคิดร่วมทำเพื่อส่วนรวม การกระจายอำนาจและความรับผิดชอบไปสู่กลไกบริหารราชการแผ่นดินในระดับท้องถิ่นการเสริมสร้างความเข้มแข็งของชุมชนในการจัดการตนเอง และการเตรียมความพร้อมของประชากรไทยทั้งในมิติสุขภาพ เศรษฐกิจ สังคม และสภาพแวดล้อมให้เป็นประชากรที่มีคุณภาพ สามารถพึ่งตนเองและทำประโยชน์แก่ครอบครัว ชุมชน และสังคมให้นานที่สุด โดยรัฐให้หลักประกันการเข้าถึงบริการและสวัสดิการที่มีคุณภาพอย่างเป็นธรรมและทั่วถึง

5. ยุทธศาสตร์ชาติด้านการสร้างการเติบโตบนคุณภาพชีวิตที่เป็นมิตรกับสิ่งแวดล้อม มีเป้าหมายการพัฒนาที่สำคัญเพื่อนำ ไปสู่การบรรลุเป้าหมายการพัฒนาที่ยั่งยืนในทุกมิติทั้งด้านสังคม เศรษฐกิจ สิ่งแวดล้อม ธรรมชาติ และความเป็นหุ้นส่วนความร่วมมือระหว่างกันทั้งภายในและภายนอกประเทศอย่างบูรณาการ ใช้พื้นที่เป็นตัวตั้งในการกำหนดกลยุทธ์และแผนงานและการให้ทุกฝ่ายที่เกี่ยวข้องได้เข้ามามีส่วนร่วมในแบบทางตรงให้มากที่สุดเท่าที่จะเป็นไปได้ โดยเป็นการดำเนินการบนพื้นฐานการเติบโตร่วมกัน ไม่ว่าจะเป็นทางเศรษฐกิจ สิ่งแวดล้อม และคุณภาพชีวิตโดยให้ความสำคัญกับการสร้างสมดุลทั้ง ๓ ด้าน อันจะนำไปสู่ความยั่งยืนเพื่อคนรุ่นต่อไปอย่างแท้จริง

6. ยุทธศาสตร์ชาติด้านการปรับสมดุลและพัฒนาระบบการบริหารจัดการภาครัฐ มีเป้าหมายการพัฒนาที่สำคัญเพื่อปรับเปลี่ยนภาครัฐที่ยึดหลัก “ภาครัฐของประชาชนเพื่อประชาชนและประโยชน์ส่วนรวม” โดยภาครัฐต้องมีขนาดที่เหมาะสมกับบทบาทภารกิจ แยกแยะบทบาทหน่วยงานของรัฐที่ทำหน้าที่ในการกำกับหรือในการให้บริการในระบบเศรษฐกิจที่มีการแข่งขันมีสมรรถนะสูง ยึดหลักธรรมาภิบาล ปรับวัฒนธรรมการทำงานให้มุ่งผลสัมฤทธิ์และผลประโยชน์ส่วนรวมมีความทันสมัย และพร้อมที่จะปรับตัวให้ทันต่อการเปลี่ยนแปลงของโลกอยู่ตลอดเวลา โดยเฉพาะอย่างยิ่งการนำนวัตกรรม เทคโนโลยี ข้อมูลขนาดใหญ่ ระบบการทำงานที่เป็นดิจิทัลเข้ามาประยุกต์ใช้อย่างคุ้มค่าและปฏิบัติงานเทียบได้กับมาตรฐานสากล รวมทั้งมีลักษณะเปิดกว้าง เชื่อมโยงถึงกันและเปิดโอกาสให้ทุกภาคส่วนเข้ามามีส่วนร่วมเพื่อตอบสนองความต้องการของประชาชนได้อย่างสะดวก รวดเร็ว และโปร่งใส โดยทุกภาคส่วนในสังคมต้องร่วมกันปลูกฝังค่านิยมความซื่อสัตย์สุจริต ความมั่งคั่ง และสร้างจิตสำนึกในการปฏิเสธไม่ยอมรับการทุจริตประพฤติมิชอบอย่างสิ้นเชิง นอกจากนี้ กฎหมายต้องมีความชัดเจน มีเพียงเท่าที่จำเป็น มีความทันสมัย มีความเป็นสากล มีประสิทธิภาพ และนำไปสู่การลดความเหลื่อมล้ำและเอื้อต่อการพัฒนา โดยกระบวนการยุติธรรมมีการบริหารที่มีประสิทธิภาพ เป็นธรรมไม่เลือกปฏิบัติ และการอำนวยความสะดวกตามหลักนิติธรรม

1.2 แผนพัฒนาเศรษฐกิจและสังคมแห่งชาติฉบับที่ 12

การพัฒนาประเทศในระยะแผนพัฒนาเศรษฐกิจและสังคมแห่งชาติฉบับที่ 12 จะมุ่งบรรลุเป้าหมายในระยะ 5 ปีที่จะสามารถต่อยอดในระยะต่อไปเพื่อให้บรรลุเป้าหมายการพัฒนาระยะยาวตามยุทธศาสตร์ 20 ปี แผนพัฒนาเศรษฐกิจและสังคมแห่งชาติ ฉบับที่ 12 มีทั้งหมด 10 ยุทธศาสตร์ โดยมี 6 ยุทธศาสตร์ตามกรอบยุทธศาสตร์ชาติ 20 ปี และอีก 4 ยุทธศาสตร์ชาติที่เป็นปัจจัยสนับสนุน ดังนี้

- การเสริมสร้างและพัฒนาศักยภาพทุนมนุษย์
- ยุทธศาสตร์การสร้างความเป็นธรรมและลดความเหลื่อมล้ำทางสังคม
- ยุทธศาสตร์การสร้างความเข้มแข็งทางเศรษฐกิจและแข่งขันได้อย่างยั่งยืน
- ยุทธศาสตร์การเติบโตที่เป็นมิตรกับสิ่งแวดล้อมเพื่อการพัฒนาที่ยั่งยืน
- ยุทธศาสตร์การเสริมสร้างความมั่นคงแห่งชาติ
- ยุทธศาสตร์การบริหารจัดการในภาครัฐ
- ยุทธศาสตร์การพัฒนาโครงสร้างพื้นฐานและระบบโลจิสติกส์
- ยุทธศาสตร์การพัฒนาวิทยาศาสตร์ เทคโนโลยี วิจัย และนวัตกรรม
- ยุทธศาสตร์การพัฒนาภาค เมือง และพื้นที่เศรษฐกิจ
- ยุทธศาสตร์ความร่วมมือระหว่างประเทศเพื่อการพัฒนา

1.3 แผนพัฒนาภาค/แผนพัฒนากลุ่มจังหวัด/แผนพัฒนาจังหวัด

แผนพัฒนาภาค พ.ศ.2561-2565 (ฉบับทบทวน)

- ยุทธศาสตร์ที่ 1 พัฒนาการท่องเที่ยวและธุรกิจบริการต่อเนื่องให้มีคุณภาพ สามารถสร้างมูลค่าเพิ่มอย่างยั่งยืน และกระจายประโยชน์อย่างทั่วถึง รวมทั้งต่อยอดการผลิตสินค้าและบริการที่มีศักยภาพสูงด้วยภูมิปัญญาและนวัตกรรม
- ยุทธศาสตร์ที่ 2 ใช้โอกาสจากเขตเศรษฐกิจพิเศษ และการเชื่อมโยงกับอนุภูมิภาค GMS BIMSTEC และ AEC เพื่อขยายฐานเศรษฐกิจของภาค
- ยุทธศาสตร์ที่ 3 ยกกระดับเป็นฐานการผลิตเกษตรอินทรีย์และเกษตรปลอดภัย เชื่อมโยงสู่อุตสาหกรรมเกษตรแปรรูปที่สร้างมูลค่าเพิ่มสูง
- ยุทธศาสตร์ที่ 4 พัฒนาคุณภาพชีวิตและแก้ไขปัญหาความยากจน พัฒนาระบบดูแลผู้สูงอายุอย่างมีส่วนร่วมของครอบครัวและชุมชน ยกกระดับทักษะฝีมือแรงงานภาคบริการ
- ยุทธศาสตร์ที่ 5 อนุรักษ์และฟื้นฟูป่าต้นน้ำให้คงความสมบูรณ์ จัดระบบบริหาร จัดการน้ำอย่างเหมาะสมและเชื่อมโยงพื้นที่เกษตรให้ทั่วถึง ป้องกันและแก้ไขปัญหามลพิษหมอกควันอย่างยั่งยืน

แผนพัฒนากลุ่มจังหวัดภาคเหนือตอนบน 1

กลุ่มจังหวัดภาคเหนือตอนบน 1 ซึ่งประกอบด้วย จังหวัดเชียงใหม่ แม่ฮ่องสอน ลำปาง และลำพูน มีเป้าหมายการพัฒนา คือ “พัฒนาพื้นที่บนพื้นฐานวัฒนธรรมสร้างสรรค์ สู่อุตสาหกรรมมูลค่าสูงอย่างทั่วถึง” กรอบแนวคิดของแผนพัฒนากลุ่มจังหวัดภาคเหนือตอนบน 1 พ.ศ.2561-2565 (ฉบับทบทวนปี 2565) ให้มีความสอดคล้องกับยุทธศาสตร์ชาติ แผนพัฒนาเศรษฐกิจและสังคมแห่งชาติ และนโยบายสำคัญอื่นๆ ของรัฐบาล ความสอดคล้องกับยุทธศาสตร์ชาติ 20 ปี มีประเด็นการพัฒนาดังนี้

- ประเด็นการพัฒนาที่ 1 การพัฒนาเศรษฐกิจท่องเที่ยวและการค้าในพื้นที่
- ประเด็นการพัฒนาที่ 2 แนวทางการพัฒนาท่องเที่ยวเชื่อมโยง 4 จังหวัด
- ประเด็นการพัฒนาที่ 3 การพัฒนาเศรษฐกิจเกษตรสร้างสรรค์
- ประเด็นการพัฒนาที่ 4 การพัฒนาเศรษฐกิจสิ่งแวดล้อมเพื่อลดฝุ่นควัน

แผนพัฒนาจังหวัดเชียงใหม่ (พ.ศ.2561-2565) ฉบับทบทวนรอบปี พ.ศ.2565

วิสัยทัศน์ “นครแห่งชีวิตและความมั่งคั่ง” (City of Life and Prosperity) เมืองที่ให้ความสุขและชีวิตที่มีคุณค่าแก่ผู้อยู่อาศัยและผู้มาเยือนในฐานะเมืองที่น่าอยู่และน่าท่องเที่ยวในระดับโลก โดยมีแผนพัฒนาจังหวัด 5 ปี (พ.ศ.2566-2570) ประกอบด้วยประเด็นการพัฒนา 5 ประเด็น

1. ประเด็นการพัฒนาที่ 1 การส่งเสริมอุตสาหกรรมท่องเที่ยว เน้นคุณค่าที่สามารถปรับตัวตามสถานการณ์เพื่อขับเคลื่อนเศรษฐกิจท้องถิ่น
2. ประเด็นการพัฒนาที่ 2 การขับเคลื่อนเกษตรเพิ่มมูลค่า เกษตรแปรรูปมูลค่าสูง และนวัตกรรมอาหารแห่งอนาคตภายใต้ BCG
3. ประเด็นการพัฒนาที่ 3 การผลักดันเชียงใหม่สู่การเป็นเมืองอัจฉริยะ เมืองแห่งไมซ์ เมืองแห่งสตาร์ทอัพ และเมืองนวัตกรรมการแพทย์และสุขภาพการยกระดับการค้าการลงทุนบนฐานเศรษฐกิจสร้างสรรค์ (Creative Economy) นวัตกรรม (Innovation) และการพัฒนาอย่างยั่งยืน (SDGs)
4. ประเด็นการพัฒนาที่ 4 การจัดการเชิงรุกในปัญหาฝุ่นควัน (PM 2.5) และการรักษาทรัพยากรธรรมชาติและสิ่งแวดล้อมแบบมีส่วนร่วม
5. ประเด็นการพัฒนาที่ 5 การเสริมสร้างสังคมคุณภาพ เมืองน่าอยู่มีความปลอดภัย เพื่อคุณภาพชีวิตที่ดีของประชาชน

1.4 ยุทธศาสตร์การพัฒนาขององค์กรปกครองส่วนท้องถิ่นในเขตจังหวัด

วิสัยทัศน์ “บำบัดทุกข์ บำรุงสุขและคุณภาพชีวิตของชาวเชียงใหม่ ด้วยการให้บริการสาธารณะที่มีประสิทธิภาพและคุ้มค่า”

ประเด็นยุทธศาสตร์

1. ด้านพัฒนาระบบสุขภาพชุมชน
2. ด้านโครงสร้างพื้นฐาน สาธารณูปโภค และแหล่งน้ำ
3. ด้านการป้องกัน บรรเทาสาธารณภัย และการรักษาความสงบเรียบร้อยในชุมชน
4. ด้านการจัดการทรัพยากรธรรมชาติและสิ่งแวดล้อม
5. ด้านการพัฒนาคุณภาพชีวิต การศึกษา ส่งเสริมเศรษฐกิจ และการท่องเที่ยว
6. ด้านศาสนา ศิลปวัฒนธรรม ประเพณี และภูมิปัญญาท้องถิ่น
7. ด้านการบริหารจัดการบ้านเมืองที่ดี

2. ยุทธศาสตร์ขององค์กรปกครองส่วนท้องถิ่น

2.1 วิสัยทัศน์ เทศบาลตำบลสันป่าตอง เมืองเศรษฐกิจ คุณภาพชีวิตดี มีหลักธรรมาภิบาล บริหารที่ทันสมัย

2.2 ยุทธศาสตร์การพัฒนา

1. ยุทธศาสตร์ด้านโครงสร้างพื้นฐาน สาธารณูปโภค
 - ก่อสร้างและซ่อมแซมเส้นทางคมนาคมให้อยู่ในสภาพดี และได้มาตรฐาน
 - วางระบบประปา/ขยายเขต/ปรับปรุงระบบประปาชุมชน
 - ขยายเขตระบบจำหน่ายไฟฟ้าและติดตั้งโคมไฟฟ้าสาธารณะ
2. ยุทธศาสตร์การพัฒนาคุณภาพชีวิต ส่งเสริมเศรษฐกิจ การศึกษา
 - ส่งเสริมสวัสดิการและสังคมสงเคราะห์ให้แก่ผู้ด้อยโอกาส
 - ส่งเสริมอาชีพให้แก่ประชาชน กลุ่มอาชีพ กลุ่มเกษตรกรและกลุ่มสตรี
 - ส่งเสริมและสนับสนุนการดำเนินงานตามหลักเศรษฐกิจพอเพียง/โครงการ กิจกรรมตามแนวพระราชดำริ
 - ส่งเสริมด้านสาธารณสุขให้ประชาชนมีความรู้ในการดูแลสุขภาพคุณภาพ การป้องกันโรคติดต่อ
 - ส่งเสริมการศึกษาการเรียนรู้ของเด็กและเยาวชน
 - ส่งเสริมคุณภาพชีวิตของผู้สูงอายุ
 - ส่งเสริมการกีฬา การออกกำลังกายและนันทนาการ
3. ยุทธศาสตร์ด้านศาสนา ศิลปวัฒนธรรม ประเพณี
 - ทำนุบำรุงพระพุทธศาสนา
 - อนุรักษ์วัฒนธรรม ประเพณีและภูมิปัญญาท้องถิ่น
 - จัดกิจกรรมวันสำคัญของทางราชการและวันสำคัญทางศาสนา
4. ยุทธศาสตร์ด้านการบริหารจัดการบ้านเมืองที่ดี
 - ส่งเสริมให้ประชาชนมีส่วนร่วมในการแสดงความจงรักภักดีต่อสถาบันหลักของชาติและการปกครองระบอบประชาธิปไตยอันมีพระมหากษัตริย์ทรงเป็นประมุข
 - ฝึกอบรมและจัดการความรู้ทั้งภายในและภายนอกองค์กร เพื่อพัฒนาสมรรถนะบุคลากรองค์กรปกครองส่วนท้องถิ่นให้มีประสิทธิภาพ
 - ระบบสารสนเทศที่ทันสมัยและเพิ่มช่องทางการรับรู้ข้อมูลข่าวสารของประชาชน
 - พัฒนาเครื่องมือเครื่องใช้ในบริการสาธารณะ
 - ส่งเสริมให้ประชาชนมีส่วนร่วมทางด้านการเมืองการบริหาร

5. ยุทธศาสตร์ด้านการจัดการทรัพยากรธรรมชาติและสิ่งแวดล้อม
 - ปรับปรุงพื้นที่สีเขียวและจัดหาสถานที่พักผ่อนหย่อนใจ สวนสุขภาพ
 - ส่งเสริมและรณรงค์ปลูกจิตสำนึกของประชาชนในการแก้ไขปัญหาสิ่งแวดล้อมและลดการทิ้ง ขยะมูลฝอย
 - ให้ความรู้แก่ประชาชนในการอนุรักษ์ทรัพยากรธรรมชาติและสิ่งแวดล้อม
 - ขุดลอกคลองและสระน้ำที่ตื้นเขิน
6. ยุทธศาสตร์ด้านการป้องกัน บรรเทาสาธารณภัยและรักษาความสงบเรียบร้อยในชุมชน
 - การส่งเสริมสมรรถนะอาสาสมัครบรรเทาสาธารณภัย
 - สร้างความตระหนักรู้ด้านภัยพิบัติ ป้องกันและแก้ไขปัญหาสาธารณภัยความปลอดภัยในชุมชน
 - การช่วยเหลือประชาชนที่ประสบภัยแล้ง น้ำท่วม สาธารณภัย

2.3 เป้าประสงค์

1. ปรับปรุงและพัฒนาาระบบโครงสร้างพื้นฐานให้เพียงพอต่อความต้องการของประชาชน
2. ส่งเสริมการทำมาหากินของประชาชน
3. ส่งเสริมให้ประชาชนได้รับการศึกษา
4. อนุรักษ์และสืบสานวัฒนธรรม ภูมิปัญญาอันดีงามของท้องถิ่น
5. ส่งเสริมให้ประชาชนดูแลสุขภาพอนามัยและป้องกันยาเสพติด
6. รักษาความสงบเรียบร้อยของประชาชน
7. ส่งเสริมให้มีการพัฒนาทรัพยากรมนุษย์
8. ส่งเสริมสนับสนุนให้ประชาชนเข้ามามีส่วนร่วมในการพัฒนาตามกระบวนการประชาธิปไตย และบูรณาการขอความร่วมมือจากหน่วยงานต่าง ๆ
9. จัดการทรัพยากรธรรมชาติและสิ่งแวดล้อม เพื่อการพัฒนาที่ยั่งยืน
- 10 ประชาชนตระหนักถึงปัญหาสาธารณภัย
- 11 ประชาชนมีความปลอดภัยในชีวิตและทรัพย์สิน

2.4 ตัวชี้วัด

1. จำนวนถนน รางระบายน้ำ ไฟกึ่งสาธารณะ ระบบประปาที่ได้ก่อสร้างใหม่และปรับปรุง/ซ่อมแซม/บำรุงรักษา
2. ประชาชนมีอาชีพและรายได้พอเพียงต่อการดำรงชีวิต
3. จำนวนกิจกรรม/โครงการในด้านสังคมที่ดำเนินการและจำนวนคนที่ได้รับเบี้ยสงเคราะห์
4. จำนวนกิจกรรม/โครงการที่ด้านการเมืองการบริหารดำเนินการและจำนวนคนที่ได้รับการฝึกอบรม
5. พื้นที่สาธารณะได้รับการปรับปรุงดูแล รักษา และมีกิจกรรมที่ได้จัดเกี่ยวกับการส่งเสริมและรณรงค์ปลูกจิตสำนึกประชาชนในการแก้ไขปัญหาสิ่งแวดล้อมและลดการทิ้งขยะมูลฝอย
6. กิจกรรมที่ได้ทำเกี่ยวกับการป้องกันและแก้ไขปัญหาสาธารณภัย

2.5 ค่าเป้าหมาย

1. จำนวนถนน รางระบายน้ำ ไฟกึ่งสาธารณะ ระบบประปาที่ได้ก่อสร้างใหม่และปรับปรุง/ซ่อมแซม/บำรุงรักษา มากกว่า 10 สาย/แห่ง ต่อปี
2. ประชาชนมีอาชีพและรายได้เพียงพอต่อการดำรงชีพ
3. มีกิจกรรม/โครงการในด้านสังคมที่ดำเนินการไม่น้อยกว่า 35 โครงการต่อปีและจำนวนคนที่ได้รับเบี้ยยังชีพสงเคราะห์ 100 %
4. มีกิจกรรม/โครงการด้านการเมืองการบริหารที่ดำเนินการไม่น้อยกว่า 22 โครงการ/กิจกรรม และจำนวนคนที่ได้รับการฝึกอบรมไม่น้อยกว่า 200 คนต่อปี
5. พื้นที่สาธารณะได้รับการปรับปรุงดูแล รักษา และมีกิจกรรมที่ได้จัดเกี่ยวกับการส่งเสริมและรณรงค์ปลูกจิตสำนึกประชาชนในการแก้ไขปัญหาสิ่งแวดล้อมและลดการทิ้งขยะมูลฝอยไม่น้อยกว่า 6 โครงการต่อปี
6. กิจกรรมที่ได้ทำเกี่ยวกับการรักษาความปลอดภัยในชีวิตและทรัพย์สินรวมทั้งการป้องกันและแก้ไขปัญหายาเสพติด ไม่น้อยกว่า 6 โครงการ

2.6 กลยุทธ์

1. ก่อสร้าง ปรับปรุง บำรุงรักษาถนน สะพาน ท่อ/รางระบายน้ำ ไฟฟ้าสาธารณะ และระบบสัญญาณจราจร
2. ก่อสร้างปรับปรุง แหล่งน้ำ ระบบประปาหมู่บ้าน ชุมชน
3. ปรับปรุงภูมิทัศน์และระบบสาธารณูปโภคพื้นฐาน
4. ส่งเสริมอาชีพตามแนวเศรษฐกิจพอเพียง
5. ส่งเสริมการสร้างสุขภาพ บริโภคอาหารปลอดภัย
6. ส่งเสริมการกีฬา การออกกำลังกายและนันทนาการ
7. ส่งเสริมการศึกษา ศาสนา วัฒนธรรมประเพณีอันดีงามและภูมิปัญญาท้องถิ่น
8. ส่งเสริมสวัสดิการสังคม
9. พัฒนาระบบสารสนเทศให้ทันสมัยและเพิ่มช่องทางการรับข้อมูลข่าวสารของประชาชน
10. พัฒนาทรัพยากรมนุษย์
11. การบริหารจัดการองค์กรตามหลักธรรมาภิบาล
12. พัฒนาปรับปรุงพื้นที่สีเขียวและจัดหาสถานที่พักผ่อนหย่อนใจ สวนสุขภาพ
13. รณรงค์ปลูกจิตสำนึกประชาชนในการแก้ไขปัญหาสิ่งแวดล้อมและลดการทิ้งขยะมูลฝอย
14. สร้างความตระหนักปัญหาเสพติดและหาวิธีการป้องกันและแก้ไข
15. สร้างความปลอดภัยในชีวิตและทรัพย์สินของประชาชน

3.การวิเคราะห์เพื่อพัฒนาท้องถิ่น

3.1 การวิเคราะห์เพื่อพัฒนาท้องถิ่น การวิเคราะห์สภาพแวดล้อม เพื่อประเมินสถานภาพการพัฒนาในปัจจุบันและโอกาสการพัฒนาในอนาคตของเทศบาลตำบลสันป่าตองด้วยเทคนิค SWOT Analysis

1) จุดแข็ง (Strengths : S)

1. องค์กรมีการแบ่งส่วนราชการภายใน และกำหนดหน้าที่ความรับผิดชอบตามโครงสร้างอย่างชัดเจน
2. มีแผนยุทธศาสตร์การพัฒนาและแผนพัฒนาสามปีขององค์กรที่สอดคล้องกับยุทธศาสตร์การพัฒนาจังหวัดเชียงใหม่
3. มีการพัฒนาบุคลากรอย่างต่อเนื่องโดยการส่งเสริมให้พนักงานในสังกัดเข้ารับการฝึกอบรมอย่างต่อเนื่อง
4. องค์กรมีครุภัณฑ์ เครื่องมือและอุปกรณ์สำหรับการดำเนินการด้านโครงสร้างพื้นฐาน และป้องกันบรรเทาสาธารณภัยที่มีประสิทธิภาพ เหมาะสมกับการดำเนินงาน
5. ระบบสาธารณูปโภคของเทศบาลมีความพร้อมในการรองรับความเจริญที่จะเกิดขึ้นในอนาคต
6. ในเขตเทศบาลมีความเจริญทางด้านเศรษฐกิจเป็นศูนย์กลางการค้าการเงินและธนาคารในอำเภอสันป่าตอง
7. เป็นที่ตั้งของหน่วยราชการต่าง ๆ และการให้บริการทางการแพทย์ทั้งของเทศบาลและของเอกชน (คลินิก)
8. มีเส้นทางผ่านไปยังอำเภอต่างๆ ในสายใต้ของจังหวัดเชียงใหม่และสถานที่ท่องเที่ยวทางธรรมชาติ
9. ประชาชนเริ่มมีความตื่นตัวในการอนุรักษ์วัฒนธรรมประเพณีท้องถิ่น
10. ประชาชนให้ความสนใจและมีส่วนร่วมในการเลือกตั้งทั้งในระดับชาติและท้องถิ่น

2) จุดอ่อน (Weaknesses : W)

1. รายได้ที่เทศบาลจัดเก็บเองเป็นสัดส่วนที่น้อย เมื่อเทียบกับงบประมาณที่ได้รับจัดสรรจากรัฐและงบประมาณในแผนพัฒนา
2. การใช้จ่ายงบประมาณขององค์กร บางโครงการไม่สามารถแสดงให้เห็นถึงความคุ้มค่าและประโยชน์
3. หลากหลายที่ประชาชนจะได้รับอย่างชัดเจน
4. การจราจรติดขัดในช่วงเวลาเร่งด่วนบนถนนสายเชียงใหม่-ฮอด ช่วงที่เป็นย่านการค้า ถนนคับแคบการจราจรข้างถนนไม่เป็นระเบียบ
5. สภาพพื้นที่บางแห่ง เป็นที่ลุ่มมักมีน้ำท่วมขังและน้ำเน่าเหม็น ส่งกลิ่นรบกวนในช่วงฤดูฝนอีกทั้งวางระบายน้ำในเขตเทศบาลยังสร้างไม่ทั่วถึง
6. เยาวชนรุ่นใหม่ไม่ให้ความสนใจวัฒนธรรม ประเพณีดั้งเดิมของท้องถิ่นปัญหาของกลุ่มเด็กวัยรุ่นที่มีค่านิยมทางวัตถุติดยึดหรือยึดนิยมในสิ่งของฟุ่มเฟือย
7. ผลิตภัณฑ์ชุมชน ยังไม่เข้มแข็งพอสำหรับการแข่งขันในตลาดการค้าเสรีและไม่ได้รับความสนใจจากกลุ่มอาชีพอย่างเข้มแข็งและต่อเนื่อง
8. ไม่มีแหล่งท่องเที่ยวอยู่ในพื้นที่

9. ประชาชนยังขาดความตระหนักและความเข้าใจปัญหาที่เกิดจากภาวะโลกร้อนและผลกระทบที่ตามมา ยังมองเป็นเรื่องไกลตัวโดยเฉพาะมักมีการเผาเศษใบไม้ หญ้าแห้ง และขยะ
10. ถนน/ซอยบางสายยังเป็นถนนลูกรัง มีสภาพเป็นหลุม บ่อ มีฝุ่นฟุ้งกระจายเมื่อมีรถยนต์วิ่งผ่านและไม่มีไฟกึ่งสาธารณะ แต่เทศบาลไม่สามารถเข้าไปดำเนินการแก้ไขได้ เนื่องจากเป็นพื้นที่เอกชน(บ้านจัดสรร)

3) โอกาส (Opportunities : O)

1. พระราชบัญญัติกำหนดแผนและขั้นตอนการกระจายอำนาจให้แก่องค์กรปกครองส่วนท้องถิ่นมีอำนาจ
2. หน้าที่ในการจัดระบบบริการสาธารณะที่ชัดเจน
3. รัฐบาลมีนโยบายนำประเทศไทยไปสู่การเป็นประชาคมอาเซียนในปี 2558 อย่างสมบูรณ์ โดยสร้าง
4. ความพร้อมและความเข้มแข็งทั้งทางด้านเศรษฐกิจ สังคมและวัฒนธรรม การเมืองและความมั่นคง
5. มีทำเลที่ตั้งทางภูมิศาสตร์ด้านเศรษฐกิจดี เนื่องจากอยู่ไม่ไกลจากตัวเมืองเชียงใหม่ และมีถนนผ่านไปยังแหล่งท่องเที่ยวธรรมชาติ
6. สามารถพัฒนาเป็นสถานที่แวะพักนักท่องเที่ยว และแหล่งจำหน่ายสินค้าชุมชน
7. เป็นศูนย์กลางการค้าขายและการคมนาคมขนส่งขององค์กรปกครองส่วนท้องถิ่นสายใต้ของจังหวัดเชียงใหม่

4) ข้อจำกัด (Threats : T)

1. ภาวะการแข่งขันทางเศรษฐกิจ มีแนวโน้มทวีความรุนแรง
2. ปัญหายาเสพติดในกลุ่มวัยรุ่นและผู้ใช้แรงงาน
3. มลภาวะอากาศเป็นพิษ (หมอกควันช่วงฤดูแล้ง)
4. นักท่องเที่ยวที่ใช้เส้นทางถนนเชียงใหม่-ฮอดไม่ค่อยแวะพักเพราะใกล้เมืองเชียงใหม่ และ ไม่มีสิ่งดึงดูดนักท่องเที่ยว
5. ปัญหาภาวะเงินเฟ้อ ทำให้ค่าครองชีพเพิ่มขึ้น
6. มีประชากรแฝงที่เข้ามาทำงานและใช้ชีวิตเป็นจำนวนมากจึงมีการใช้ทรัพยากรในพื้นที่เพิ่มขึ้นส่งผลให้เกิดปัญหามลภาวะด้านสิ่งแวดล้อม
7. การเตรียมความพร้อมในการก้าวเข้าสู่ประชาคมอาเซียน ในปี 2558 ของภาครัฐ กลุ่มองค์กร กลุ่มผู้ประกอบการ ยังไม่ได้รับการส่งเสริมให้มีองค์ความรู้เพื่อเตรียมพร้อมรับมืออย่างที่จะควรจะเป็นทั้งด้านโอกาส ผลกระทบ

ความเชื่อมโยงของยุทธศาสตร์ในภาพรวม

โครงสร้างความเชื่อมโยงแผนยุทธศาสตร์การพัฒนาเทศบาลตำบลสันป่าตอง (พ.ศ.2566-2570)

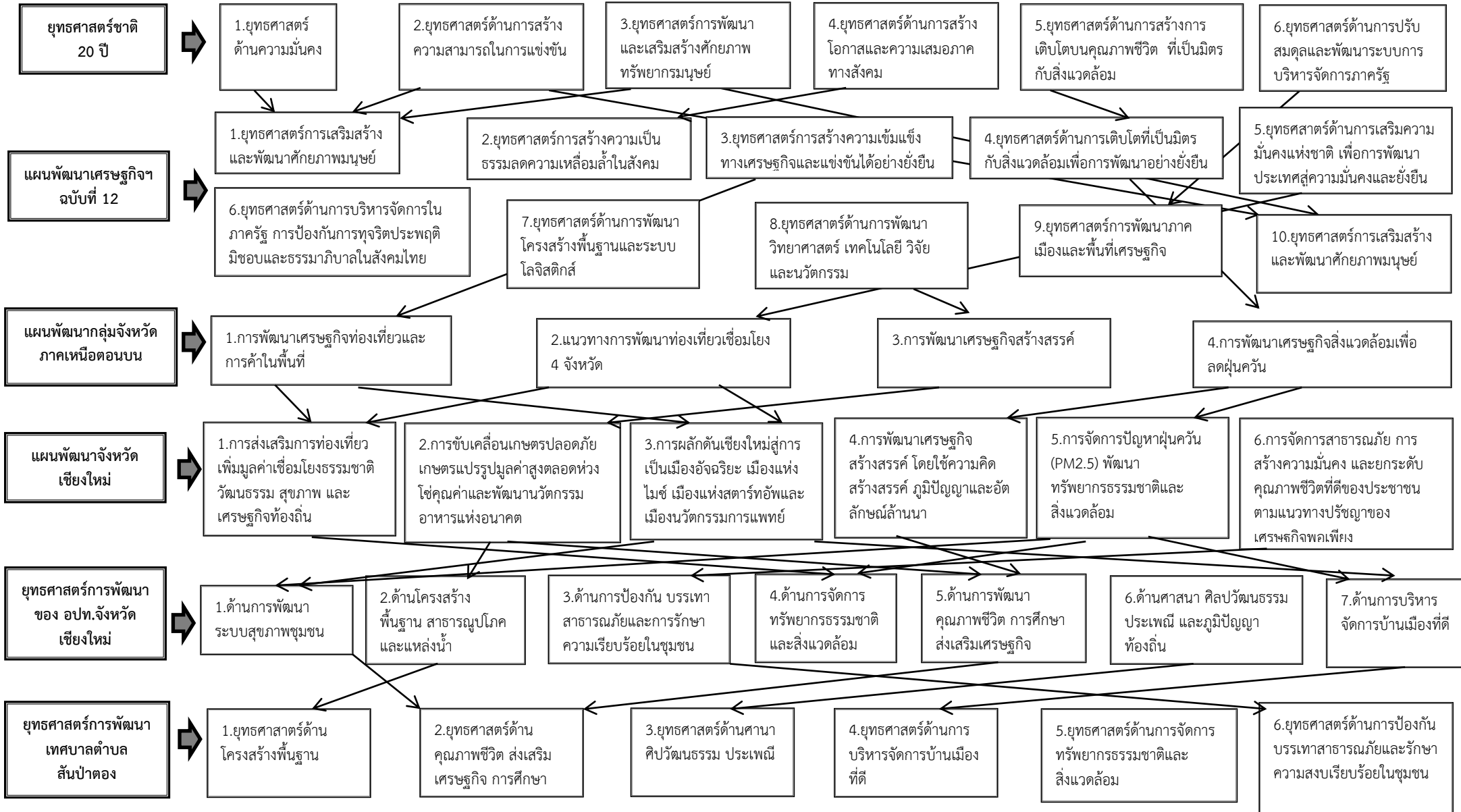

บัญชีสรุปโครงการพัฒนา
แผนพัฒนาท้องถิ่น (พ.ศ.2566-2570)

แบบ ผ.01

เทศบาลตำบลสันป่าตอง

ยุทธศาสตร์	ปี 2566		ปี 2567		ปี 2568		ปี 2569		ปี 2570		รวม 5 ปี	
	จำนวน โครงการ	งบประมาณ (บาท)	จำนวน โครงการ	งบประมาณ (บาท)	จำนวน โครงการ	งบประมาณ (บาท)	จำนวน โครงการ	งบประมาณ (บาท)	จำนวน โครงการ	งบประมาณ (บาท)	จำนวน โครงการ	งบประมาณ (บาท)
1) ยุทธศาสตร์ด้านโครงสร้างพื้นฐาน												
1.1 แผนงานอุตสาหกรรมและการโยธา	7	7,365,000	3	1,040,000	1	500,000	1	500,000	1	500,000	13	9,905,000
1.2 แผนงานเคหะและชุมชน	9	2,539,000	5	1,049,000	5	1,049,000	5	1,049,000	5	1,049,000	29	6,735,000
รวม	16	9,904,000	8	2,089,000	6	1,549,000	6	1,549,000	6	1,549,000	42	16,640,000
2) ยุทธศาสตร์การพัฒนาคุณภาพชีวิต ส่งเสริมเศรษฐกิจ การศึกษา												
2.1 แผนงานบริหารงานทั่วไป	5	97,000	5	97,000	5	97,000	5	97,000	5	97,000	25	485,000
2.2 แผนงานสร้างความเข้มแข็งชุมชน	10	340,000	10	340,000	10	340,000	10	340,000	10	340,000	50	1,700,000
2.3 แผนงานสาธารณสุข	23	1,275,000	23	1,275,000	23	1,285,000	23	1,285,000	23	1,285,000	115	6,405,000
2.4 แผนงานการศึกษา	15	8,484,835	13	8,464,835	13	8,464,835	13	8,464,835	13	8,464,835	67	42,344,175
2.5 แผนงานศาสนา วัฒนธรรม และนันทนาการ	5	442,000	5	442,000	5	442,000	5	442,000	5	442,000	25	2,210,000
รวม	58	10,638,835	56	10,618,835	56	10,628,835	56	10,628,835	56	10,628,835	282	53,144,175
3) ยุทธศาสตร์ด้านศาสนา ศิลปวัฒนธรรม ประเพณี												
3.1 แผนงานการศึกษา	7	100,000	5	90,000	5	90,000	5	90,000	5	90,000	41	460,000
3.2 แผนงานศาสนา วัฒนธรรม และนันทนาการ	19	400,000	7	330,000	7	330,000	7	330,000	7	330,000	47	1,720,000
รวม	26	500,000	12	420,000	12	420,000	12	420,000	12	420,000	88	2,180,000

ยุทธศาสตร์	ปี 2566		ปี 2567		ปี 2568		ปี 2569		ปี 2570		รวม 5 ปี	
	จำนวนโครงการ	งบประมาณ (บาท)	จำนวนโครงการ	งบประมาณ (บาท)	จำนวนโครงการ	งบประมาณ (บาท)	จำนวนโครงการ	งบประมาณ (บาท)	จำนวนโครงการ	งบประมาณ (บาท)	จำนวนโครงการ	งบประมาณ (บาท)
4) ยุทธศาสตร์ด้านการบริหารจัดการบ้านเมืองที่ดี												
4.1 แผนงานบริหารงานทั่วไป	14	957,000	14	957,000	14	957,000	14	957,000	14	957,000	70	4,805,000
4.2 แผนงานอุตสาหกรรมและการโยธา	1	10,000	1	10,000	1	10,000	1	10,000	1	10,000	5	110,000
4.3 แผนงานการศึกษา	1	30,000	1	30,000	1	30,000	1	30,000	1	30,000	5	2,144,000
รวม	16	997,000	16	997,000	16	997,000	16	997,000	16	997,000	80	7,059,000
5) ยุทธศาสตร์ด้านการจัดการทรัพยากรธรรมชาติและสิ่งแวดล้อม												
5.1 แผนงานสาธารณสุข	7	2,447,740	7	2,447,740	7	2,447,740	7	2,447,740	7	2,447,740	35	12,238,700
5.2 แผนงานอุตสาหกรรมและการโยธา	1	120,000	1	120,000	1	120,000	1	120,000	1	120,000	5	600,000
รวม	8	2,567,740	8	2,567,740	8	2,567,740	8	2,567,740	8	2,567,740	40	12,838,700
6) ยุทธศาสตร์ด้านการป้องกัน บรรเทาสาธารณภัยและรักษาความสงบเรียบร้อยในชุมชน												
6.1 แผนงานรักษาความสงบภายใน	9	403,000	9	403,000	9	403,000	9	403,000	9	403,000	45	2,015,000
6.2 แผนงานเคหะและชุมชน	2	700,000	2	700,000	2	700,000	2	700,000	2	700,000	10	3,500,000
รวม	11	1,103,000	11	1,103,000	11	1,103,000	11	1,103,000	11	1,103,000	55	5,515,000
รวมทั้งหมด	135	25,710,575	111	17,795,575	109	17,265,575	109	17,265,575	109	17,265,575	587	97,376,875

บัญชีสรุปโครงการพัฒนา
ที่นำมาจากแผนพัฒนาหมู่บ้านและแผนชุมชน
เทศบาลตำบลสันป่าตอง

แบบ ผ.01/1

	ปี 2566		ปี 2567		ปี 2568		ปี 2569		ปี 2570		รวม 5 ปี	
	จำนวน โครงการ	งบประมาณ (บาท)	จำนวน โครงการ	งบประมาณ (บาท)	จำนวน โครงการ	งบประมาณ (บาท)	จำนวน โครงการ	งบประมาณ (บาท)	จำนวน โครงการ	งบประมาณ (บาท)	จำนวน โครงการ	งบประมาณ (บาท)
1) ยุทธศาสตร์ด้านโครงสร้างพื้นฐาน												
1.1 แผนงานอุตสาหกรรมและการโยธา	15	3,477,500	1	100,000	1	100,000	1	100,000	1	100,000	19	3,877,500
1.2 แผนงานเคหะและชุมชน	1	473,000	1	1,786,000	-	-	-	-	-	-	2	2,259,000
รวมทั้งสิ้น	16	3,950,500	2	1,886,000	1	100000	1	100000	1	100000	21	6,136,500

**รายละเอียดโครงการพัฒนา
แผนพัฒนาท้องถิ่น (พ.ศ.2566-2570)
เทศบาลตำบลสันป่าตอง**

ก.ยุทธศาสตร์จังหวัดเชียงใหม่ที่ 1 การส่งเสริมอุตสาหกรรมการท่องเที่ยว เน้นคุณค่าที่สามารถปรับตัวตามสถานการณ์เพื่อขับเคลื่อนเศรษฐกิจท้องถิ่น

ข.ยุทธศาสตร์การพัฒนาขององค์กรปกครองท้องถิ่นในเขตจังหวัดเชียงใหม่ที่ 2 ด้านโครงสร้างพื้นฐาน สาธารณูปโภค และแหล่งน้ำ

1.ยุทธศาสตร์ด้านโครงสร้างพื้นฐาน สาธารณูปโภค

1.1 แผนงานอุสาหกรรมและการโยธา

แบบ ผ.02

ที่	โครงการ	วัตถุประสงค์	เป้าหมาย (ผลผลิตของ โครงการ)	งบประมาณ					ตัวชี้วัด (KPI)	ผลที่คาดว่าจะ ได้รับ	หน่วยงานรับผิดชอบหลัก
				2566 (บาท)	2567 (บาท)	2568 (บาท)	2569 (บาท)	2570 (บาท)			
1	ก่อสร้าง/ต่อเติม/ปรับปรุง อาคารสำนักงาน	เพื่อให้มีสถานที่เพียงพอ ต่อการปฏิบัติงานของ พนักงานและอำนวยความสะดวก ให้ประชาชน	อาคารสำนักปลัด กองคลัง กองช่าง กองสาธารณสุข กองการศึกษา งานป้องกันฯ	150,000	500,000	500,000	500,000	500,000	ประชาชนที่ มาใช้บริการ ได้รับประโยชน์	มีสถานที่เพียงพอ ในการปฏิบัติ งานและอำนวยความสะดวก ความสะดวก	กองช่าง
2	โครงการปรับปรุงโรงจอดรถ ด้านหน้าอาคารกองช่าง	เพื่อบริการประชาชน ที่มาติดต่อราชการ	ปรับปรุงลานจอดรถ หน้าอาคารกองช่าง	50,000	-	-	-	-	ประชาชนที่ มาติดต่อราชการ ได้รับประโยชน์	มีโรงจอดรถ สำหรับผู้มา ติดต่อราชการ	กองช่าง
3	โครงการก่อสร้างถนน คสล. รอบพื้นที่ 19 ไร่	เพื่อบริการประชาชน ที่มาใช้สถานที่	ถนนกว้าง 4.50 ม. ยาว 200 ม. หน้า 0.15 ม. พื้นที่ไม่น้อยกว่า 900 ตรม.	450,000	-	-	-	-	ประชาชนที่ มาใช้บริการ ได้รับประโยชน์	ประชาชนที่มา ใช้สถานที่มีความ สะดวกสบาย	กองช่าง
4	โครงการก่อสร้างห้องน้ำ สาธารณะในพื้นที่ 19 ไร่	เพื่อบริการประชาชน ที่มาใช้สถานที่	กว้าง 3.5 ม. ยาว 5.20 ม. พื้นที่ไม่น้อยกว่า 18.20 ตรม.	250,000	-	-	-	-	ประชาชนที่ มาใช้บริการ ได้รับประโยชน์	ประชาชนที่มา ใช้สถานที่มีความ สะดวกสบาย	กองช่าง

ที่	โครงการ	วัตถุประสงค์	เป้าหมาย (ผลผลิตของ)	งบประมาณ					ตัวชี้วัด (KPI)	ผลที่คาดว่าจะได้รับ	หน่วยงานรับผิดชอบหลัก
				2566	2567	2568	2569	2570			
5	ก่อสร้างอาคารอเนกประสงค์พื้นที่ 19 ไร่	เพื่อบริการประชาชนที่มาใช้สถานที่	อาคารอเนกประสงค์จำนวน 1 หลัง	-	320,000	-	-	-	ประชาชนที่มาใช้บริการได้รับประโยชน์	ประชาชนได้รับความสะดวกในการมาใช้บริการ	กองช่าง
6	ก่อสร้างอาคารอเนกประสงค์หน้าสำนักงานเทศบาลฯ	เพื่อบริการประชาชนที่มาใช้สถานที่	อาคารกว้าง 26 เมตร ยาว 36 เมตร หรือมีพื้นที่ไม่น้อยกว่า 936 ตร.ม.	5,785,000	-	-	-	-	ประชาชนที่มาใช้บริการได้รับประโยชน์	ประชาชนได้รับความสะดวกในการมาใช้บริการ	กองช่าง
7	โครงการก่อสร้างสนามเด็กเล่นของ ศพด.เทศบาลฯ	เพื่อให้เด็กนักเรียนในศพด.มีสถานที่เล่นและออกกำลังกาย	สนามเด็กเล่น (ขนาดกลาง)	200,000	-	-	-	-	เด็กนักเรียนในศพด.ได้ใช้ประโยชน์	เด็กนักเรียนในศพด.มีสถานที่เล่นกิจกรรม	กองช่าง
8	ปรับปรุงอาคารศูนย์พัฒนาเด็กเล็กเทศบาล ฯ	เพื่อให้เด็กนักเรียนได้ใช้ประโยชน์ด้านสุขอนามัย และมีความปลอดภัย	มีห้องเรียนเป็นสัดส่วน ห้องอาหารสะดวก สะอาด ห้องน้ำถูกสุขลักษณะ	-	220,000	-	-	-	เด็กนักเรียนในศพด.ได้ใช้ประโยชน์	เด็กนักเรียนในศพด.มีสถานที่ที่ดีขึ้น	กองช่าง
9	โครงการปรับปรุง ต่อเติม อาคารสถานธนาอนุบาล เทศบาลตำบลสันป่าตอง	เพื่อปรับปรุงสถานที่ราชการให้มีสภาพที่ดีขึ้น เพื่อบริการประชาชนที่มาใช้บริการ	- งานปรับปรุงเคาท์เตอร์ - งานเปลี่ยนประตู หน้าต่าง - งานปรับปรุงประตูรั้ว - งานสร้างโรงจอดรถ	480,000	-	-	-	-	เจ้าหน้าที่และประชาชนที่มาใช้บริการได้รับประโยชน์	มีสถานที่ปฏิบัติราชการและเพื่อบริการประชาชน	กองช่าง
รวม				7,365,000	1,040,000	500,000	500,000	500,000			

ก.ยุทธศาสตร์จังหวัดเชียงใหม่ที่ 1 การส่งเสริมอุตสาหกรรมการท่องเที่ยว เน้นคุณค่าที่สามารถปรับตัวตามสถานการณ์เพื่อขับเคลื่อนเศรษฐกิจท้องถิ่น

แบบ ผ.02

ข.ยุทธศาสตร์การพัฒนาขององค์กรปกครองท้องถิ่นในเขตจังหวัดเชียงใหม่ที่ 2 ด้านโครงสร้างพื้นฐาน สาธารณูปโภค และแหล่งน้ำ

แบบ ผ.02

1.ยุทธศาสตร์ด้านโครงสร้างพื้นฐาน สาธารณูปโภค

1.2 แผนงานเคหะและชุมชน

ที่	โครงการ	วัตถุประสงค์	เป้าหมาย (ผลผลิตของ โครงการ)	งบประมาณ					ตัวชี้วัด (KPI)	ผลที่คาดว่าจะ ได้รับ	หน่วยงานรับผิดชอบหลัก
				2566 (บาท)	2567 (บาท)	2568 (บาท)	2569 (บาท)	2570 (บาท)			
1	อุดหนุนการไฟฟ้าส่วนภูมิภาคอำเภอ สันป่าตอง เพื่อขยายเขตระบบไฟฟ้า สาธารณะ	เพื่อให้มีกระแสไฟฟ้าใช้ อย่างทั่วถึง	ขยายเขตไฟฟ้าสาธารณะ - ชุมชนหลังตลาด - ชุมชนหลังอำเภอ - ชุมชนสันป่าตอง - ชุมชนบ้านหย่อนสามัคคี - ชุมชนบ้านพักป่าไม้ - ชุมชนมะจำโรง - ชุมชนต้นผึ้ง-สันคะยอม - ชุมชนบ้านไร่ - ชุมชนช่างกระดาศ - ชุมชนป่าลาน	204,000	204,000	204,000	204,000	204,000 2570	ประชาชน ในเขตเทศบาล ได้รับประโยชน์	มีกระแสไฟฟ้า ใช้อย่างทั่วถึง	กองช่าง
2	โครงการติดตั้งตู้ควบคุมระบบไฟฟ้า ในเขตเทศบาลตำบลสันป่าตอง	เพื่อป้องกันกระแสไฟตก กระชากหรือไฟเกิน	ระบบไฟฟ้าในเขตเทศบาล ตำบลสันป่าตองมีความ ปลอดภัย	200,000	200,000	200,000	200,000	200,000	ประชาชน ในเขตเทศบาล ได้รับประโยชน์	ระบบไฟฟ้า มีความปลอดภัย	กองช่าง
3	ซ่อมแซมและบำรุงรักษาครุภัณฑ์ ระบบประปาหมู่บ้านในเขตเทศบาลฯ	เพื่อซ่อมแซมระบบ ประปาที่ชำรุด	ระบบประปาหมู่บ้าน ในพื้นที่เทศบาลฯ จำนวน 5 แห่ง	100,000	100,000	100,000	100,000	100,000	ประชาชน ในเขตเทศบาล ได้รับประโยชน์	มีน้ำประปาใช้ อย่างเพียงพอ	กองช่าง

ที่	โครงการ	วัตถุประสงค์	เป้าหมาย (ผลผลิตของ โครงการ)	งบประมาณ					ตัวชี้วัด (KPI)	ผลที่คาดว่าจะ ได้รับ	หน่วยงานรับผิดชอบหลัก
				2566 (บาท)	2567 (บาท)	2568 (บาท)	2569 (บาท)	2570 (บาท)			
4	โครงการติดตั้งไฟส่องสว่างโซล่าเซลล์หมู่บ้านละ 10 ชุด	เพื่อให้มีกระแสไฟฟ้าใช้อย่างทั่วถึง	ติดตั้งไฟส่องสว่างโซล่าเซลล์ - บ้านสันป่าตอง - บ้านกลาง - บ้านต้นผึ้ง - บ้านร่องสำโรง - บ้านมะจำโรง - บ้านช่างกระดาศ - บ้านपालาน - บ้านไร่ - บ้านสันคะยอม	495,000	495,000	495,000	495,000	495,000	ประชาชน ในเขตเทศบาล ได้รับประโยชน์	มีกระแสไฟฟ้า ใช้อย่างทั่วถึง	กองช่าง
5	จัดซื้อพร้อมติดตั้ง/ปรับปรุงระบบเสียงตามสายชุมชนในเขตเทศบาล	ประชาชนได้รับทราบข้อมูลข่าวสารจากเทศบาลและในชุมชน	- ชุมชนหลังอำเภอ - ชุมชนหลังตลาด - ชุมชนสันป่าตอง - ชุมชนบ้านหย่อนสามัคคี - ชุมชนบ้านพักป่าไม้ - ชุมชนมะจำโรง - ชุมชนบ้านไร่ - ชุมชนช่างกระดาศ - ชุมชนपालาน - ชุมชนต้นผึ้ง-สันคะยอม	50,000	50,000	50,000	50,000	50,000	ประชาชน ในเขตเทศบาล ได้รับประโยชน์	ประชาชน ได้รับข้อมูล ข่าวสารการ ประชาสัมพันธ์ ของเทศบาลฯ	กองช่าง

ที่	โครงการ	วัตถุประสงค์	เป้าหมาย (ผลผลิตของ โครงการ)	งบประมาณ					ตัวชี้วัด (KPI)	ผลที่คาดว่าจะ ได้รับ	หน่วยงานรับผิดชอบหลัก
				2566 (บาท)	2567 (บาท)	2568 (บาท)	2569 (บาท)	2570 (บาท)			
6	โครงการเจาะบ่อบาดาลบริเวณ สำนักงานเทศบาลตำบลสันป่าตอง จำนวน 1 แห่ง	เพื่อให้ประชาชนในพื้นที่ ที่มีน้ำใช้อย่างเพียงพอ	ขุดเจาะบ่อบาดาล ขนาดกลาง จำนวน 1 แห่ง	473,000	-	-	-	-	ประชาชน ในเขตเทศบาล ได้รับประโยชน์	มีน้ำประปาใช้ อย่างเพียงพอ	กองช่าง
7	อุดหนุนการประปาส่วนภูมิภาคเพื่อ วางท่อขยายเขตประปาส่วนภูมิภาค ตั้งแต่บ้านนกไถ-ร้านธานีวิทยุ	เพื่อให้ประชาชนในพื้นที่ ที่มีน้ำใช้อย่างเพียงพอ	อุดหนุนการประปาส่วน ภูมิภาคเพื่อขยายเขต ประปา	417,000	-	-	-	-	ประชาชน ในเขตเทศบาล ได้รับประโยชน์	มีน้ำประปาใช้ อย่างเพียงพอ	กองช่าง
8	ติดตั้งระบบประปาภายในพื้นที่ สนามกีฬา 19 ไร่	เพื่อให้ประชาชนในพื้นที่ ที่มีน้ำใช้อย่างเพียงพอ	ติดตั้งระบบประปา ภายในพื้นที่ 19 ไร่	300,000	-	-	-	-	ประชาชน ในเขตเทศบาล ได้รับประโยชน์	มีน้ำประปาใช้ อย่างเพียงพอ	กองช่าง
9	ติดตั้งไฟส่องสว่าง บริเวณสนามกีฬา 19 ไร่	เพื่อความปลอดภัย ในชีวิตและทรัพย์สิน	ติดตั้งไฟส่องสว่างสนาม กีฬา 19 ไร่	300,000	-	-	-	-	ประชาชน ในเขตเทศบาล ได้รับประโยชน์	ประชาชนที่มา ใช้สถานที่ได้ รับความสะดวก	กองช่าง
รวม				2,539,000	1,049,000	1,049,000	1,049,000	1,051,570			

ก.ยุทธศาสตร์จังหวัดเชียงใหม่ที่ 1 การส่งเสริมอุตสาหกรรมการท่องเที่ยว เน้นคุณค่าที่สามารถปรับตัวตามสถานการณ์เพื่อขับเคลื่อนเศรษฐกิจท้องถิ่น
 ข.ยุทธศาสตร์การพัฒนาขององค์กรปกครองท้องถิ่นในเขตจังหวัดเชียงใหม่ที่ 5 ด้านพัฒนาคุณภาพชีวิต การศึกษา ส่งเสริมเศรษฐกิจ และการท่องเที่ยว

แบบ ผ.02

2. ยุทธศาสตร์การพัฒนาคูณภาพชีวิต ส่งเสริมเศรษฐกิจ และการศึกษา

2.1 แผนงานบริหารงานทั่วไป

ที่	โครงการ	วัตถุประสงค์	เป้าหมาย (ผลผลิตของ โครงการ)	งบประมาณ					ตัวชี้วัด (KPI)	ผลที่คาดว่าจะ ได้รับ	หน่วยงานรับผิดชอบหลัก
				2566 (บาท)	2567 (บาท)	2568 (บาท)	2569 (บาท)	2570 (บาท)			
1	โครงการจัดงาน มหกรรมไม้ดอกไม้ประดับ จังหวัดเชียงใหม่	อุดหนุนอำเภอสันป่าตองตาม โครงการจัดงานมหกรรมไม้ดอกไม้ ประดับจังหวัดเชียงใหม่	คนในพื้นที่อำเภอสันป่าตอง และพื้นที่ใกล้เคียงเข้าร่วม งาน	27,000	27,000	27,000	27,000	27,000	1 โครงการ	การท่องเที่ยวของเชียงใหม่ และเศรษฐกิจ อ.สันป่าตอง ดีขึ้น	สำนักปลัด
2	สนับสนุนโครงการจัดงาน ข้าวเหนียวอำเภอสันป่าตอง	อุดหนุนงานพัฒนาชุมชนอำเภอ สันป่าตองตามโครงการจัดงาน ข้าวเหนียวอำเภอสันป่าตอง	เพื่อเป็นการกระตุ้นเศรษฐกิจ และอนุรักษ์กิจกรรมประเพณี ที่ดีงาม	30,000	30,000	30,000	30,000	30,000	1 โครงการ	ประชาชนในพื้นที่มีส่วนร่วม ส่งเสริมสนับสนุนกิจกรรม	สำนักปลัด
3	สนับสนุนโครงการจัดแสดง และจำหน่ายสินค้า OTOP ในงานฤดูหนาวและงาน OTOP ของดีเมืองเชียงใหม่	อุดหนุนงานพัฒนาชุมชนอำเภอ ตามโครงการจัดแสดงและจำหน่าย สินค้า OTOP ในงานฤดูหนาว OTOP ของดีเมืองเชียงใหม่	คนในพื้นที่อำเภอสันป่าตอง และพื้นที่ใกล้เคียงเข้าร่วม งาน	5,000	5,000	5,000	5,000	5,000	1 โครงการ	ประชาชนในพื้นที่มีรายได้ เพิ่มจากการร่วมกิจกรรม	สำนักปลัด
4	สนับสนุนโครงการจัดแสดง และจำหน่ายสินค้า OTOP ในงานมหกรรมไม้ดอกไม้ประดับ จังหวัดเชียงใหม่	อุดหนุนงานพัฒนาชุมชนอำเภอ ตามโครงการจัดแสดงและจำหน่าย สินค้า OTOP ในงานมหกรรม ไม้ประดับจังหวัดเชียงใหม่	คนในพื้นที่อำเภอสันป่าตอง และพื้นที่ใกล้เคียงเข้าร่วม งาน	5,000	5,000	5,000	5,000	5,000	1 โครงการ	ประชาชนในพื้นที่มีรายได้ เพิ่มจากการร่วมกิจกรรม	สำนักปลัด

ที่	โครงการ	วัตถุประสงค์	เป้าหมาย (ผลผลิตของ โครงการ)	งบประมาณ					ตัวชี้วัด (KPI)	ผลที่คาดว่าจะ ได้รับ	หน่วยงานรับผิดชอบหลัก
				2566 (บาท)	2567 (บาท)	2568 (บาท)	2569 (บาท)	2570 (บาท)			
5	โครงการจ้างนักเรียน นักศึกษา ทำงานช่วงปิดภาคเรียน	เพื่อให้ นักเรียน นักศึกษามี รายได้ในช่วงปิดภาคเรียน	นักเรียน นักศึกษาที่มี ภูมิลำเนาอยู่ในเขตเทศบาล	30,000	30,000	30,000	30,000	30,000	1 โครงการ	นักเรียน นักศึกษามีรายได้ ในช่วงปิดภาคเรียน	สำนักปลัด
รวม				97,000	97,000	97,000	97,000	99,570			

ก.ยุทธศาสตร์จังหวัดเชียงใหม่ที่ 5 การเสริมสร้างสังคมคุณภาพ เมืองน่าอยู่มีความปลอดภัย เพื่อคุณภาพชีวิตที่ดีของประชาชน

ข.ยุทธศาสตร์การพัฒนาขององค์กรปกครองท้องถิ่นในเขตจังหวัดเชียงใหม่ที่ 5 ด้านพัฒนาคุณภาพชีวิต การศึกษา ส่งเสริมเศรษฐกิจ และการท่องเที่ยว

2. ยุทธศาสตร์การพัฒนาคุณภาพชีวิต ส่งเสริมเศรษฐกิจ และการศึกษา

2.2 แผนงานสร้างความเข้มแข็งชุมชน

แบบ ผ.02

ที่	โครงการ	วัตถุประสงค์	เป้าหมาย (ผลผลิตของ โครงการ)	งบประมาณ					ตัวชี้วัด (KPI)	ผลที่คาดว่าจะ ได้รับ	หน่วยงานรับผิดชอบหลัก
				2566 (บาท)	2567 (บาท)	2568 (บาท)	2569 (บาท)	2570 (บาท)			
1	โครงการอนุรักษ์พันธุกรรมพืชอันเนื่องมาจากพระราชดำริฯ	เพื่อส่งเสริมให้ประชาชนสนใจพืชพื้นบ้านที่ใช้เป็นสมุนไพร	พืชสมุนไพรที่ใช้เป็นยารักษาโรคในพื้นที่เทศบาล	10,000	10,000	10,000	10,000	10,000	ประชาชนในเขตเทศบาลได้รับประโยชน์	พืชสมุนไพรพื้นบ้านที่มีประโยชน์ด้านการรักษาโรคได้รับการอนุรักษ์	งานส่งเสริมการเกษตร
2	โครงการส่งเสริมอาชีพตามแนวเศรษฐกิจพอเพียง	เพื่อให้ประชาชนมีอาชีพและมีรายได้เพิ่มขึ้น	ประชาชนในเขตเทศบาลฯ รวมกลุ่มสร้างอาชีพ	20,000	20,000	20,000	20,000	20,000	ประชาชนร้อยละ 75 ได้รับประโยชน์	ประชาชนมีรายได้เพิ่มขึ้นและแก้ไขปัญหาความยากจน	พัฒนาชุมชน
3	โครงการจัดแสดงจำหน่ายสินค้าชุมชน	เพื่อเพิ่มช่องทางการตลาดให้กับกลุ่มอาชีพ	กลุ่มอาชีพในเขตเทศบาลฯ	20,000	20,000	20,000	20,000	20,000	ประชาชนในเขตเทศบาลได้รับประโยชน์	ประชาชนมีสถานที่จำหน่ายสินค้าที่ผลิตทำให้มีรายได้	พัฒนาชุมชน
4	โครงการส่งเสริมกิจกรรมผู้สูงอายุ	เพื่อให้ผู้สูงอายุกลุ่มติดสังคมได้ทำกิจกรรมเพื่อลดปัญหา สุขภาพกาย สุขภาพจิต และเสริมสร้างรายได้	ผู้สูงอายุกลุ่มติดสังคม	60,000	60,000	60,000	60,000	60,000	ร้อยละ 60 ของกลุ่มผู้สูงอายุ	ผู้สูงอายุกลุ่มติดสังคมได้ทำกิจกรรมเพื่อปัญหาสุขภาพกาย สุขภาพจิตและเสริมสร้างรายได้	พัฒนาชุมชน
5	โครงการฝึกอบรมถ่ายทอดความรู้และทัศนศึกษาดูงานให้กับผู้นำชุมชน	เพื่อเพิ่มศักยภาพให้กับผู้นำชุมชน	ผู้นำชุมชนในเขตเทศบาลฯ	100,000	100,000	100,000	100,000	100,000	ร้อยละ 50 ของกลุ่มผู้นำชุมชน	ผู้นำชุมชนได้รับการพัฒนาศักยภาพ	พัฒนาชุมชน

ที่	โครงการ	วัตถุประสงค์	เป้าหมาย (ผลผลิตของ โครงการ)	งบประมาณ					ตัวชี้วัด (KPI)	ผลที่คาดว่าจะ ได้รับ	หน่วยงานรับผิดชอบหลัก
				2566 (บาท)	2567 (บาท)	2568 (บาท)	2569 (บาท)	2570 (บาท)			
6	โครงการสงเคราะห์ผู้ยากไร้ ผู้ด้อย โอกาส และผู้ประสบ ปัญหาความเดือดร้อน	เพื่อสงเคราะห์/ส่งต่อ ผู้ยากไร้ ผู้ด้อยโอกาส และผู้ประสบปัญหา ความเดือดร้อนในเขต เทศบาลฯ	ผู้ยากไร้ ผู้ด้อยโอกาส และผู้ประสบปัญหา ความเดือดร้อนในเขต เทศบาล	5,000	5,000	5,000	5,000	5,000	ร้อยละ 80 ของ กลุ่มผู้ด้อยโอกาส	ผู้ยากได้ ผู้ด้อยโอกาส และผู้ประสบปัญหา ความเดือดร้อนในเขต ได้รับการสงเคราะห์	พัฒนาชุมชน
7	โครงการเสริมสร้างครอบครัว อบอุ่นชุมชนเข้มแข็งตามแนว เศรษฐกิจพอเพียง	เพื่อเสริมสร้างความ สัมพันธ์อันดีภายใน	ครอบครัวในเขตเทศบาล จำนวน 20 ครัวเรือน	15,000	15,000	15,000	15,000	15,000	ร้อยละ 100 ของ ผู้เข้าร่วม	ครอบครัวที่เข้าร่วม โครงการเกิดความ สัมพันธ์อันดีภายใน ครอบครัว	พัฒนาชุมชน
8	โครงการพัฒนาศักยภาพ ผู้นำสตรี	เพื่อพัฒนาศักยภาพ ผู้นำสตรี	ผู้นำสตรีในเขตเทศบาลฯ	30,000	30,000	30,000	30,000	30,000	ร้อยละ 80 ของ กลุ่มผู้นำสตรี	ผู้นำสตรีได้รับการ พัฒนาศักยภาพ	พัฒนาชุมชน
9	โครงการอุดหนุนกลุ่มผู้สูงอายุ	เพื่ออุดหนุนงบประมาณ ให้กับกลุ่มผู้สูงอายุเพื่อ ทำกิจกรรม	อุดหนุนกลุ่มผู้สูงอายุ เทศบาลตำบลสันป่าตอง	30,000	30,000	30,000	30,000	30,000	ร้อยละ 100 ของ กลุ่มผู้สูงอายุ	กลุ่มผู้สูงอายุได้รับ การอุดหนุนงบ ประมาณในการทำ กิจกรรมของกลุ่ม	พัฒนาชุมชน

ที่	โครงการ	วัตถุประสงค์	เป้าหมาย (ผลผลิตของ โครงการ)	งบประมาณ					ตัวชี้วัด (KPI)	ผลที่คาดว่าจะ ได้รับ	หน่วยงานรับผิดชอบหลัก
				2566 (บาท)	2567 (บาท)	2568 (บาท)	2569 (บาท)	2570 (บาท)			
10	โครงการก่อสร้าง/ปรับปรุง ซ่อมแซมที่อยู่อาศัยให้ผู้ยากไร้	เพื่อให้ผู้ยากไร้มีที่อยู่ อาศัย ที่มั่นคง ปลอดภัย	ผู้ยากไร้ ในเขตเทศบาลฯ	50,000	50,000	50,000	50,000	50,000	ร้อยละ 60 ของ กลุ่มผู้ยากไร้	ผู้ยากไร้มีที่อยู่อาศัย ที่มั่นคงและปลอดภัย	พัฒนาชุมชน
รวม				340,000	340,000	340,000	340,000	342,570			

ก.ยุทธศาสตร์จังหวัดเชียงใหม่ที่ 5 การเสริมสร้างสังคมคุณภาพ เมื่อนำอยู่มีความปลอดภัย เพื่อคุณภาพชีวิตที่ดีของประชาชน

ข.ยุทธศาสตร์การพัฒนาขององค์กรปกครองท้องถิ่นในเขตจังหวัดเชียงใหม่ที่ 5 ด้านพัฒนาคุณภาพชีวิต การศึกษา ส่งเสริมเศรษฐกิจ และการท่องเที่ยว

2. ยุทธศาสตร์การพัฒนาคุณภาพชีวิต ส่งเสริมเศรษฐกิจ และการศึกษา

2.4 แผนงานสาธารณสุข

แบบ ผ.02

ที่	โครงการ	วัตถุประสงค์	เป้าหมาย (ผลผลิตของ โครงการ)	งบประมาณ					ตัวชี้วัด (KPI)	ผลที่คาดว่าจะ ได้รับ	หน่วยงานรับผิดชอบหลัก
				2566 (บาท)	2567 (บาท)	2568 (บาท)	2569 (บาท)	2570 (บาท)			
1	โครงการจัดตั้งศูนย์พัฒนาคุณภาพชีวิตผู้สูงอายุและผู้พิการ	เพื่อให้ผู้สูงอายุมีสถานที่รวมกลุ่มในการจัดบริการ ส่งเสริมสุขภาพ, การดูแลผู้สูงอายุติดบ้าน ติดเตียง	ผู้สูงอายุในเขตเทศบาลได้รับการส่งเสริมสุขภาพและผู้สูงอายุอยู่ติดบ้านติดเตียงได้รับการดูแล	50,000	50,000	50,000	50,000	50,000 2,570	ผู้สูงอายุในเขตเทศบาลได้รับประโยชน์	ผู้สูงอายุมีสถานที่ รวมกลุ่มในการจัดบริการ ส่งเสริมสุขภาพ	กองสาธารณสุข
2	โครงการเฝ้าระวังและป้องกันโรคติดต่อ	เพื่อให้ความรู้ เฝ้าระวังและป้องกันโรคติดต่อ	โรคติดต่อในเขตเทศบาลลดน้อยลง	20,000	20,000	30,000	30,000	30,000	ประชาชนในเขตเทศบาลมีสุขภาพที่ดี	ประชาชนที่เจ็บป่วยด้วยโรคติดต่อลดน้อยลง	กองสาธารณสุข
3	โครงการรณรงค์ป้องกันโรคไม่ติดต่อ	เพื่อให้ความรู้ เฝ้าระวังและป้องกันโรคติดต่อ	โรคไม่ติดต่อในเขตเทศบาลลดน้อยลง	20,000	20,000	20,000	20,000	20,000	ประชาชนในเขตเทศบาลมีสุขภาพที่ดี	ประชาชนที่เจ็บป่วยด้วยโรคไม่ติดต่อลดน้อยลง	กองสาธารณสุข
4	โครงการรณรงค์ส่งเสริมสุขภาพ	เพื่อให้ประชาชนตระหนักในการสร้างสุขภาพ	ประชาชนในเขตเทศบาลสุขภาพดีขึ้น	30,000	30,000	30,000	30,000	30,000	ประชาชนในเขตเทศบาลมีสุขภาพที่ดี	ประชาชนในเขตเทศบาลมีสุขภาพที่ดี	กองสาธารณสุข
5	โครงการเยี่ยมผู้ป่วยและผู้พิการ	เพื่อประเมินและวางแผนให้บริการแก่ผู้ป่วยและผู้พิการ	ผู้ป่วยและผู้พิการได้รับบริการด้านสุขภาพ	10,000	10,000	10,000	10,000	10,000	ประชาชนในเขตเทศบาลได้รับประโยชน์	ผู้ป่วยและผู้พิการมีคุณภาพชีวิตที่ดีขึ้น	กองสาธารณสุข

ที่	โครงการ	วัตถุประสงค์	เป้าหมาย (ผลผลิตของ โครงการ)	งบประมาณ					ตัวชี้วัด (KPI)	ผลที่คาดว่าจะ ได้รับ	หน่วยงานรับผิดชอบหลัก
				2566 (บาท)	2567 (บาท)	2568 (บาท)	2569 (บาท)	2570 (บาท)			
6	โครงการโรงเรียนส่งเสริมสุขภาพ	เพื่อส่งเสริมพัฒนาด้านสุขภาพของนักเรียนและบุคลากรในโรงเรียน	นักเรียนและบุคลากรในโรงเรียนได้รับการพัฒนาและคุ้มครองสิทธิด้านสาธารณสุข	10,000	10,000	10,000	10,000	10,000	ประชาชนในเขตเทศบาลได้รับประโยชน์	นักเรียนและบุคลากรในโรงเรียนมีสุขภาพดี	กองสาธารณสุข
7	โครงการรณรงค์ป้องกันโรคพิษสุนัขบ้า	เพื่อควบคุมและป้องกันโรคพิษสุนัขบ้า	ให้ความรู้แก่ประชาชนและฉีดวัคซีนป้องกันโรคพิษสุนัขบ้าแก่สัตว์เลี้ยงในเขตเทศบาล	50,000	50,000	50,000	50,000	50,000	ประชาชนในเขตเทศบาลได้รับประโยชน์	สัตว์เลี้ยงในเขตเทศบาลปลอดโรคพิษสุนัขบ้า	กองสาธารณสุข
8	โครงการสุขภาพโภชนาการ	เพื่อให้ประชาชนได้บริโภคอาหารที่สะอาดปลอดภัย	อาหารสะอาดไร้สารปนเปื้อนสถานประกอบการได้มาตรฐาน	35,000	35,000	35,000	35,000	35,000	ประชาชนในเขตเทศบาลได้รับประโยชน์	ประชาชนได้บริโภคอาหารที่สะอาดปลอดภัย	กองสาธารณสุข
9	โครงการรณรงค์ป้องกันและแก้ไขปัญหาโรคเอดส์	เพื่อป้องกันและแก้ไขปัญหาโรคเอดส์ในเขตเทศบาล	ประชาชนมีความเข้าใจและรู้จักวิธีป้องกันโรคเอดส์	40,000	40,000	40,000	40,000	40,000	ประชาชนในเขตเทศบาลได้รับประโยชน์	จำนวนผู้ติดเชื้อเอดส์ลดน้อยลงและผู้ติดเชื้อได้รับการดูแลรักษา	กองสาธารณสุข
10	โครงการจัดหาเวชภัณฑ์และวัสดุการแพทย์	เพื่อให้การดูแลด้านสุขภาพของประชาชนได้อย่างครอบคลุม	ศูนย์สาธารณสุขมีเวชภัณฑ์และวัสดุการแพทย์เพียงพอในการให้บริการ	200,000	200,000	200,000	200,000	200,000	ประชาชนในเขตเทศบาลได้รับประโยชน์	ประชาชนมีเวชภัณฑ์และวัสดุการแพทย์ที่มีคุณภาพเมื่อมารับบริการ	กองสาธารณสุข
11	โครงการฝึกอบรมพัฒนาศักยภาพและศึกษาดูงานของเครือข่ายแกนนำสุขภาพ	เพื่อเป็นการพัฒนาศักยภาพเครือข่ายแกนนำสุขภาพในชุมชน	มีการฝึกอบรมศึกษาดูงานเครือข่ายแกนนำสุขภาพและประชาชนในเขตเทศบาล	50,000	50,000	50,000	50,000	50,000	แกนนำสุขภาพมีศักยภาพในการปฏิบัติหน้าที่	เครือข่ายแกนนำสุขภาพสามารถให้ความรู้แก่ประชาชนอย่างเหมาะสม	กองสาธารณสุข
12	จัดจ้างบุคลากรทางการแพทย์	เพื่อตรวจรักษาโรคในเบื้องต้นให้แก่ประชาชน	มีบุคลากรทางการแพทย์มาให้บริการตรวจรักษา	145,000	145,000	145,000	145,000	145,000	ประชาชนในเขตเทศบาลได้รับประโยชน์	ประชาชนได้รับความสะดวกในการตรวจรักษาและวินิจฉัยโรคจากแพทย์	กองสาธารณสุข

ที่	โครงการ	วัตถุประสงค์	เป้าหมาย (ผลผลิตของ โครงการ)	งบประมาณ					ตัวชี้วัด (KPI)	ผลที่คาดว่าจะ ได้รับ	หน่วยงานรับผิดชอบหลัก
				2566 (บาท)	2567 (บาท)	2568 (บาท)	2569 (บาท)	2570 (บาท)			
13	โครงการส่งเสริมสุขภาพผู้สูงอายุ	เพื่อให้การดูแลสุขภาพผู้สูงอายุเป็นไปอย่างทั่วถึง	เจ้าหน้าที่สาธารณสุขฯ ออกให้ความรู้การดูแลสุขภาพแก่ผู้สูงอายุ	30,000	30,000	30,000	30,000	30,000	ผู้สูงอายุในเขตเทศบาลได้รับประโยชน์	ผู้สูงอายุมีสุขภาพแข็งแรง	กองสาธารณสุข
14	โครงการส่งเสริมการแพทย์แผนไทย	เพื่อเพิ่มทางเลือกในการดูแลสุขภาพแก่ประชาชน	จัดฝึกอบรมและสนับสนุนบริการการแพทย์แผนไทย	50,000	50,000	50,000	50,000	50,000	ประชาชนในเขตเทศบาลได้รับประโยชน์	ประชาชนมีทางเลือกมากขึ้นในการดูแลสุขภาพ	กองสาธารณสุข
15	โครงการรณรงค์ตรวจสุขภาพ	เพื่อออกให้บริการตรวจสุขภาพในชุมชน	ประชาชนได้รับการตรวจสุขภาพตามชุดสิทธิประโยชน์	30,000	30,000	30,000	30,000	30,000	ประชาชนในเขตเทศบาลได้รับประโยชน์	ประชาชนมีสุขภาพดี	กองสาธารณสุข
16	โครงการอบรมให้ความรู้กลุ่มผู้ป่วยเรื้อรัง	เพื่อให้ความรู้เฉพาะโรคในการป้องกันภาวะแทรกซ้อน	กลุ่มผู้ป่วยเรื้อรังในพื้นที่เทศบาล	20,000	20,000	20,000	20,000	20,000	ประชาชนในเขตเทศบาลได้รับประโยชน์	ผู้ป่วยเรื้อรังได้รับความรู้ในการดูแลตัวเองอย่างเหมาะสม	กองสาธารณสุข
17	โครงการสำรวจข้อมูลภาวะสุขภาพชุมชน	เพื่อศึกษาข้อมูลภาวะสุขภาพของประชาชนในเขตเทศบาล	ประชาชนในเขตเทศบาลทุกคน	25,000	25,000	25,000	25,000	25,000	ประชาชนในเขตเทศบาลได้รับประโยชน์	มีข้อมูลภาวะสุขภาพเพื่อใช้ในการวางแผนแก้ไขปัญหา	กองสาธารณสุข
18	โครงการโรงเรียนนวัตกรรมสุขภาพชุมชน	เพื่อจัดแหล่งแลกเปลี่ยนเรียนรู้กิจกรรมด้านสุขภาพ	จัดตั้งและส่งเสริมการจัดกิจกรรมด้านสุขภาพ	50,000	50,000	50,000	50,000	50,000	ประชาชนในเขตเทศบาลได้รับประโยชน์	ประชาชนมีแหล่งศึกษาแลกเปลี่ยนเรียนรู้ด้านสุขภาพ	กองสาธารณสุข

ที่	โครงการ	วัตถุประสงค์	เป้าหมาย (ผลผลิตของ โครงการ)	งบประมาณ					ตัวชี้วัด (KPI)	ผลที่คาดว่าจะ ได้รับ	หน่วยงานรับผิดชอบหลัก
				2566 (บาท)	2567 (บาท)	2568 (บาท)	2569 (บาท)	2570 (บาท)			
19	โครงการอบรมและส่งเสริมกิจกรรมอาสาสมัครท้องถิ่นรักษ์โลก (อถล.)	เพื่อส่งเสริมและจัดกิจกรรมให้สมาชิก อถล.ในการจัดการสิ่งแวดล้อมในท้องถิ่น	มีกิจกรรมรักษาสิ่งแวดล้อมปีละ 2 ครั้ง	30,000	30,000	30,000	30,000	30,000	ประชาชนในเขตเทศบาลได้รับประโยชน์และมีส่วนร่วม	มีสมาชิก อถล. เพิ่มขึ้น และได้ทำกิจกรรมปกป้องและรักษาสิ่งแวดล้อมในท้องถิ่น	กองสาธารณสุข
20	โครงการอาสาสมัครบริบาลท้องถิ่นเพื่อดูแลผู้สูงอายุที่มีภาวะพึ่งพิง	เพื่อเป็นค่าตอบแทนอาสาสมัครบริบาลท้องถิ่นจำนวน 2 คน คนละ 5,000 บาทต่อเดือน	อาสาสมัครบริบาลท้องถิ่นจำนวน 2 คน	120,000	120,000	120,000	120,000	120,000	อาสาสมัครบริบาลท้องถิ่นได้รับค่าตอบแทนรายเดือนทุกเดือน	ผู้สูงอายุที่มีภาวะพึ่งพิงได้รับการดูแลอย่างมีประสิทธิภาพ	กองสาธารณสุข
21	โครงการพระราชดำริด้านสาธารณสุข	เพื่ออุดหนุนชุมชนในเขต ทต.สันป่าตองในการดำเนินโครงการตามแนวพระราชดำริด้านสาธารณสุข	อุดหนุนชุมชนในเขตเทศบาลตามโครงการพระราชดำริด้านสาธารณสุข - ชุมชนหลังอำเภอ - ชุมชนหลังตลาด - ชุมชนป่าลาน - ชุมชนช่างกระตาศ - ชุมชนสันป่าตอง - ชุมชนบ้านหย่อนสามัคคี - ชุมชนบ้านพักป่าไม้ - ชุมชนมะจำโรง - ชุมชนต้นผึ้ง-สันคะยอม - ชุมชนบ้านไร่	20,000	20,000	20,000	20,000	20,000	ประชาชนในเขตเทศบาลได้รับประโยชน์และมีส่วนร่วม	ประชาชนได้รับประโยชน์จากโครงการพระราชดำริ	กองสาธารณสุข

ที่	โครงการ	วัตถุประสงค์	เป้าหมาย (ผลผลิตของ โครงการ)	งบประมาณ					ตัวชี้วัด (KPI)	ผลที่คาดว่าจะ ได้รับ	หน่วยงานรับผิดชอบหลัก
				2566 (บาท)	2567 (บาท)	2568 (บาท)	2569 (บาท)	2570 (บาท)			
22	โครงการบริการการแพทย์ ฉุกเฉิน	เพื่อให้บริการการแพทย์ ฉุกเฉินแก่ประชาชนในเขต เทศบาล	จัดตั้งศูนย์บริการการแพทย์ ฉุกเฉิน 1 แห่ง	50,000	50,000	50,000	50,000	50,000	ประชาชน ในเขตเทศบาล ได้รับประโยชน์	ประชาชนผู้บาดเจ็บหรือ เจ็บป่วยฉุกเฉินได้รับ บริการทันทั่วทั้งที่	กองสาธารณสุข
23	ค่าใช้จ่ายเพื่อช่วยเหลือ ประชาชนตามอำนาจหน้าที่ ขององค์กรปกครองส่วนท้องถิ่น	เพื่อช่วยเหลือประชาชน ที่ได้รับผลกระทบ หรือได้รับความเดือดร้อน	ช่วยเหลือประชาชนในเขต เทศบาลที่ได้รับความ เดือนร้อน	10,000	10,000	10,000	10,000	10,000	ประชาชน ในเขตเทศบาล ได้รับประโยชน์	ประชาชนพื้นที่เทศบาล ได้รับความช่วยเหลือ จากศูนย์ฯ	สำนักปลัด
รวม				1,275,000	1,275,000	1,285,000	1,285,000	1,287,570			

ก.ยุทธศาสตร์จังหวัดเชียงใหม่ที่ 5 การเสริมสร้างสังคมคุณภาพ เมื่อนำอยู่มีความปลอดภัย เพื่อคุณภาพชีวิตที่ดีของประชาชน

ข.ยุทธศาสตร์การพัฒนาขององค์กรปกครองท้องถิ่นในเขตจังหวัดเชียงใหม่ที่ 5 ด้านพัฒนาคุณภาพชีวิต การศึกษา ส่งเสริมเศรษฐกิจ และการท่องเที่ยว

2. ยุทธศาสตร์การพัฒนาคุณภาพชีวิต ส่งเสริมเศรษฐกิจ และการศึกษา

แบบ ผ.02

2.5 แผนงานการศึกษา

ที่	โครงการ	วัตถุประสงค์	เป้าหมาย (ผลผลิตของ โครงการ)	งบประมาณ					ตัวชี้วัด (KPI)	ผลที่คาดว่าจะ ได้รับ	หน่วยงานรับผิดชอบหลัก
				2566 (บาท)	2567 (บาท)	2568 (บาท)	2569 (บาท)	2570 (บาท)			
1	โครงการสนับสนุนค่าใช้จ่าย การบริหารศูนย์พัฒนา เด็กเล็ก	เพื่อส่งเสริมสนับสนุน งบประมาณด้านการ จัดการศึกษา	1.ค่านหนังสือ 2.ค่าอุปกรณ์การเรียน 3.ค่าเครื่องแบบนักเรียน 4.โครงการพัฒนาผู้เรียน 5.ค่าใช้จ่ายอื่น ๆ ในศูนย์	150,000	150,000	150,000	150,000	150,000	นักเรียนใน ศพด. ได้รับ งบประมาณ	นักเรียนได้มีเสื้อผ้า วัสดุอุปกรณ์การเรียน และมีพัฒนาการมีดี	กองการศึกษา
2	โครงการอาหารกลางวัน ศูนย์พัฒนาเด็กเล็ก	เพื่อให้เด็กศูนย์พัฒนาเด็กเล็ก รับสารอาหารครบทั้ง 5 หมู่ มีสุขภาพร่างกายเจริญเติบโต	เด็กนักเรียน ศพด. เทศบาลตำบลสันป่าตอง	154,350	154,350	154,350	154,350	154,350	เด็กนักเรียน ศพด. ทุกคนได้รับ สาร อาหารครบ 5 หมู่	เด็ก ศพด.ทุกคน ได้รับ สารอาหารที่เพียงพอ มีคุณค่า โภชนาการ ครบ 5 หมู่	กองการศึกษา
3	โครงการอาหารกลางวัน โรงเรียนสันป่าตอง (สุวรรณราษฎร์วิทยาคาร)	เพื่อให้เด็กได้รับสารอาหาร ครบทั้ง 5 หมู่ มีสุขภาพ ร่างกายเจริญเติบโต	นักเรียนสังกัด สพฐ.ในเขต เทศบาลตำบลสันป่าตอง	5,363,400	5,363,400	5,363,400	5,363,400	5,363,400	เด็กนักเรียนในเขต ได้รับ สารอาหาร ครบ 5 หมู่	เด็กนักเรียนในเขต ได้รับสารอาหารที่ เพียงพอ มีคุณค่า โภชนาการครบ 5 หมู่	กองการศึกษา
4	โครงการอาหารกลางวัน โรงเรียนวัดช่างกระดาษ ฯ	เพื่อให้เด็กได้รับสารอาหาร ครบทั้ง 5 หมู่ มีสุขภาพ ร่างกายเจริญเติบโต	นักเรียนสังกัด สพฐ.ในเขต เทศบาลตำบลสันป่าตอง	130,200	130,200	130,200	130,200	130,200	เด็กนักเรียนในเขต ได้รับ สารอาหาร ครบ 5 หมู่	เด็กนักเรียนในเขตได้รับ สารอาหารที่เพียงพอ โภชนาการครบ 5 หมู่	กองการศึกษา

ที่	โครงการ	วัตถุประสงค์	เป้าหมาย (ผลผลิตของ โครงการ)	งบประมาณ					ตัวชี้วัด (KPI)	ผลที่คาดว่าจะ ได้รับ	หน่วยงานรับผิดชอบ รับผิดชอบหลัก
				2566 (บาท)	2567 (บาท)	2568 (บาท)	2569 (บาท)	2570 (บาท)			
5	โครงการอาหารเสริม(นม) โรงเรียนสันป่าตอง (สุวรรณราษฎร์วิทยาคาร)	เพื่อให้เด็กนักเรียนมี น้ำหนักและส่วนสูงเป็นไป ตามเกณฑ์มาตรฐาน	นักเรียนสังกัด สพฐ.ในเขต เทศบาลตำบลสันป่าตอง	2,446,987	2,446,987	2,446,987	2,446,987	2,446,987	เด็กนักเรียนใน เขตเทศบาลฯ ได้ดื่มนมทุกคน	เด็กนักเรียนในเขต มีสุขภาพที่ดีมีน้ำหนัก ส่วนสูงตามเกณฑ์ มาตรฐาน	กองการศึกษา
6	โครงการอาหารเสริม(นม) โรงเรียนวัดข้างกระดาศฯ	เพื่อให้เด็กนักเรียนมี น้ำหนักและส่วนสูงเป็นไป ตามเกณฑ์มาตรฐาน	นักเรียนสังกัด สพฐ.ในเขต เทศบาลตำบลสันป่าตอง	59,402	59,402	59,402	59,402	59,402	เด็กนักเรียนใน เขตเทศบาลฯ ได้ดื่มนมทุกคน	เด็กนักเรียนในเขต มีสุขภาพที่ดีมีน้ำหนัก ส่วนสูงตามเกณฑ์ มาตรฐาน	กองการศึกษา
7	โครงการอาหารเสริม(นม) ศูนย์พัฒนาเด็กเล็ก	เพื่อให้เด็กนักเรียนมี น้ำหนักและส่วนสูงเป็นไป ตามเกณฑ์มาตรฐาน	เด็กนักเรียน ศพด. เทศบาลตำบลสันป่าตอง	57,496	57,496	57,496	57,496	57,496	เด็กนักเรียน ศพด. ได้ดื่มนมทุกคน	เด็ก ศพด. มีสุขภาพที่ดี มีน้ำหนัก ส่วนสูง ตามเกณฑ์มาตรฐาน	กองการศึกษา
8	โครงการเรียนรู้สู่โลกกว้าง อนุบาลวัยใส	เพื่อส่งเสริมกระบวนการ เรียนรู้ที่หลากหลาย ให้กับเด็ก	เด็กนักเรียน ศพด. เทศบาลตำบลสันป่าตอง	30,000	30,000	30,000	30,000	30,000	เด็กนักเรียน ศพด. ได้เข้าร่วมกิจกรรม	เด็กเล็กมีการพัฒนา ที่สมวัย	กองการศึกษา
9	โครงการเปิดบ้านวิชาการ	1.เพื่อให้ผู้ปกครองกลุ่มเป้า หมายได้รับข้อมูลเด็ก 2.เพื่อสร้างความเข้าใจ และ สานสัมพันธ์อันดีกับโรงเรียน ภายนอก และผู้ปกครอง	เด็กนักเรียน ศพด. เทศบาลตำบลสันป่าตอง	10,000	10,000	10,000	10,000	10,000	เด็กนักเรียน ศพด. ได้เข้าร่วมกิจกรรม	ผู้ปกครองได้รับข้อมูล การเรียนการสอนของ ศพด.	กองการศึกษา

ที่	โครงการ	วัตถุประสงค์	เป้าหมาย (ผลผลิตของ โครงการ)	งบประมาณ					ตัวชี้วัด (KPI)	ผลที่คาดว่าจะ ได้รับ	หน่วยงานรับผิดชอบ รับผิดชอบหลัก
				2566 (บาท)	2567 (บาท)	2568 (บาท)	2569 (บาท)	2570 (บาท)			
10	โครงการเยี่ยมบ้านเด็ก	1.เพื่อสร้างความสัมพันธ์ ระหว่างครู ผู้ปกครองและเด็ก 2.เพื่อให้นักเรียน ผู้ปกครอง และครู มีความใกล้ชิด	เด็กนักเรียน ศพด. เทศบาลตำบลสันป่าตอง	3,000	3,000	3,000	3,000	3,000	เด็กนักเรียน ศพด.	ความสัมพันธ์ และความ ใกล้ชิดระหว่างผู้ปกครอง ครูผู้สอน และเด็ก นักเรียน ใน ศพด.	กองการศึกษา
11	โครงการพัฒนาเด็ก และเยาวชน	เพื่อส่งเสริมกิจกรรม ประชาธิปไตย และทักษะ ต่าง ๆ ของเด็กและเยาวชน	เด็ก และ เยาวชน ในเขตเทศบาล	50,000	50,000	50,000	50,000	50,000	เด็ก และ เยาวชน ในเขตเทศบาล ได้ เข้าร่วมโครงการ	เด็ก และเยาวชน ได้ พัฒนาทักษะชีวิต	กองการศึกษา
12	โครงการพ่อแม่ตัวอย่าง	เพื่อเชิดชูและยกย่องผู้ได้รับ คัดเลือกจากโครงการฯ	เด็ก เยาวชน และ ประชาชนในเขต เทศบาล	5,000	5,000	5,000	5,000	5,000	เด็ก เยาวชน และประชาชน ได้เข้าร่วมกิจกรรม	มีการเชิดชู ยกย่อง พ่อแม่ตัวอย่าง ให้เป็นตัวอย่างที่ดี สืบไป	กองการศึกษา
13	โครงการนวัตกรรมท้องถิ่น	1.เพื่อเป็นการส่งเสริม กระบวนการเรียนรู้ 2.เพื่อให้เด็กมีกิจกรรมที่ หลากหลายจากการเรียนรู้	เด็กนักเรียน ศพด.	5,000	5,000	5,000	5,000	5,000	เด็กนักเรียน ศพด. ได้เข้าร่วมกิจกรรม	เด็ก ๆ มีกิจกรรมหลากหลาย จากการเรียนรู้ นวัตกรรมท้องถิ่น	กองการศึกษา
14	โครงการช่างกระดาศ ประสานชุมชน มุ่งสู่การ เรียนรู้ที่หลากหลาย	อุดหนุนโรงเรียนวัดช่างกระดาศ ตามโครงการช่างกระดาศ ประสานชุมชน มุ่งสู่การเรียนรู้ ที่หลากหลาย	นักเรียน ครู และชุมชน ร่วมกันทำกิจกรรม	10,000	-	-	-	-	นักเรียน ครู และชุมชน ได้ เข้าร่วมกิจกรรม	เด็กนักเรียน ครู และ ชุมชนบูรณาการ การ เรียนรู้แลกเปลี่ยน ซึ่งกันและกัน	กองการศึกษา

ที่	โครงการ	วัตถุประสงค์	เป้าหมาย (ผลผลิตของ โครงการ)	งบประมาณ					ตัวชี้วัด (KPI)	ผลที่คาดว่าจะ ได้รับ	หน่วยงานรับผิดชอบหลัก
				2566 (บาท)	2567 (บาท)	2568 (บาท)	2569 (บาท)	2570 (บาท)			
15	โครงการแก้ปัญหาภาวะ ทุพโภชนาการ ในโรงเรียน	อุดหนุนโรงเรียนสันป่าตอง สุวรรณราษฎร์ตามโครงการ แก้ปัญหาภาวะทุพโภชนาการ ในโรงเรียน	นักเรียนโรงเรียนสันป่าตอง (สุวรรณราษฎร์) ที่มีภาวะ ทุพโภชนาการที่ดี	10,000	-	-	-	-	นักเรียน ที่มี ภาวะทุพโภชนาการ ได้เข้าร่วมโครงการ	นักเรียนโรงเรียนสันป่าตอง (สุวรรณราษฎร์) ที่มีภาวะ ทุพโภชนาการ มีสุขภาพที่ดีขึ้น	กองการศึกษา
รวม				8,484,835	8,464,835	8,464,835	8,464,835	8,467,405			

ก.ยุทธศาสตร์จังหวัดเชียงใหม่ที่ 5 การเสริมสร้างสังคมคุณภาพ เมื่อนำอยู่มีความปลอดภัย เพื่อคุณภาพชีวิตที่ดีของประชาชน

ข.ยุทธศาสตร์การพัฒนากองการปกครองท้องถิ่นในเขตจังหวัดเชียงใหม่ที่ 5 ด้านพัฒนาคุณภาพชีวิต การศึกษา ส่งเสริมเศรษฐกิจ และการท่องเที่ยว

2. ยุทธศาสตร์การพัฒนากันภาพชีวิต ส่งเสริมเศรษฐกิจ และการศึกษา

แบบ ผ.02

2.6 แผนงานศาสนา วัฒนธรรม และนันทนาการ

ที่	โครงการ	วัตถุประสงค์	เป้าหมาย (ผลผลิตของ โครงการ)	งบประมาณ					ตัวชี้วัด (KPI)	ผลที่คาดว่าจะ ได้รับ	หน่วยงานรับผิดชอบหลัก
				2566 (บาท)	2567 (บาท)	2568 (บาท)	2569 (บาท)	2570 (บาท)			
1	โครงการวันเด็กแห่งชาติ	จัดกิจกรรมเพื่อส่งเสริมให้เด็ก และเยาวชนได้แสดงออก ในทางที่สร้างสรรค์	เด็ก และเยาวชน ทั้งในเขตเทศบาล และนอกเขตเทศบาล	100,000	100,000	100,000	100,000	100,000 2570	เด็ก และเยาวชนได้เข้าร่วมกิจกรรม	เด็ก และเยาวชนได้แสดงออก ในทางที่สร้างสรรค์	กองการศึกษา
2	โครงการแข่งขันกีฬาเพื่อสุขภาพ	เพื่อส่งเสริมให้เด็ก เยาวชน ประชาชนได้เล่นกีฬา เพื่อสุขภาพร่างกายที่แข็งแรง	เด็ก / เยาวชน / ประชาชน ในเขตเทศบาล	50,000	50,000	50,000	50,000	50,000	เด็ก / เยาวชน ประชาชนเทศบาล ได้เข้าร่วมกิจกรรม	เยาวชน ประชาชน มีสุขภาพร่างกายที่แข็งแรง	กองการศึกษา
3	โครงการกีฬาประชาชน ท้องถิ่นอำเภอสันป่าตอง	เพื่อส่งเสริมให้เด็ก เยาวชน ประชาชนได้เล่นกีฬา เพื่อสุขภาพร่างกายที่แข็งแรง สร้างความสามัคคีในชุมชน	เด็ก เยาวชน และประชาชน ในเขตเทศบาล	50,000	50,000	50,000	50,000	50,000	ประชาชน ร้อยละ 85 ได้ประโยชน์	เด็ก เยาวชน และ ประชาชนในเขตเทศบาล ได้เล่นกีฬาสร้างความสามัคคีในชุมชน	กองการศึกษา
4	โครงการเดินแอโรบิก	เพื่อให้ประชาชน ในเขต ได้ออกกำลังกาย โดยการเดินแอโรบิก	ประชาชนทั่วไปในเขต และ พื้นที่ใกล้เคียง	42,000	42,000	42,000	42,000	42,000	ประชาชน ร้อยละ 65 ได้เข้าร่วมกิจกรรม	ประชาชน มีสุขภาพแข็งแรง ได้ออกกำลังกาย	กองการศึกษา

ที่	โครงการ	วัตถุประสงค์	เป้าหมาย (ผลผลิตของ โครงการ)	งบประมาณ					ตัวชี้วัด (KPI)	ผลที่คาดว่าจะ ได้รับ	หน่วยงานรับผิดชอบหลัก
				2566 (บาท)	2567 (บาท)	2568 (บาท)	2569 (บาท)	2570 (บาท)			
5	โครงการจัดซื้อเครื่อง ออกกำลังกายกลางแจ้ง พร้อมติดตั้งให้กับชุมชนในเขต เทศบาลตำบลสันป่าตอง	เพื่อให้ประชาชนได้มี กิจกรรมการออกกำลังกาย เพื่อสุขภาพและร่างกาย ที่แข็งแรง	ปรับปรุงสถานที่และจัดซื้อ อุปกรณ์ออกกำลังกาย กลางแจ้ง ให้กับชุมชน - ชุมชนบ้านหยอนสามัคคี - ชุมชนบ้านพักป่าไม้ - ชุมชนสันป่าตอง - ชุมชนหลังตลาด - ชุมชนหลังอำเภอ - ชุมชนช่างกระดาศ - ชุมชนบ้านไร่ - ชุมชนป่าลาน - ชุมชนต้นผึ้ง-สันคะยอม - ชุมชนมะจำโรง	200,000	200,000	200,000	200,000	200,000	ประชาชน ในชุมชนได้รับ ประโยชน์	ประชาชนมีสุขภาพ ร่างกายที่แข็งแรง	กองการศึกษา
รวม				442,000	442,000	442,000	442,000	444,570			

ก.ยุทธศาสตร์จังหวัดเชียงใหม่ที่ 5 การเสริมสร้างสังคมคุณภาพ เมื่อนำอยู่มีความปลอดภัย เพื่อคุณภาพชีวิตที่ดีของประชาชน
 ข.ยุทธศาสตร์การพัฒนาขององค์กรปกครองท้องถิ่นในเขตจังหวัดเชียงใหม่ที่ 6 ด้านศาสนา ศิลปวัฒนธรรม ประเพณี และภูมิปัญญาท้องถิ่น

3. ยุทธศาสตร์ด้านการศาสนา ศิลปวัฒนธรรม ประเพณี

แบบ ผ.02

3.1 แผนงานการศึกษา

ที่	โครงการ	วัตถุประสงค์	เป้าหมาย (ผลผลิตของ โครงการ)	งบประมาณ					ตัวชี้วัด (KPI)	ผลที่คาดว่าจะ ได้รับ	หน่วยงานรับผิดชอบหลัก
				2566 (บาท)	2567 (บาท)	2568 (บาท)	2569 (บาท)	2570 (บาท)			
1	โครงการทะเบียน ปราชญ์ชาวบ้าน	เพื่อจัดหา ค้นหาบันทึก ข้อมูลบุคคลที่มีความรู้ ความสามารถในด้านต่าง ๆ ในชุมชน	ผู้มีความรู้ด้านต่าง ๆ ในเขตเทศบาล	5,000	5,000	5,000	5,000	5,000	จำนวนการ สำรวจปราชญ์ ชุมชน	ประชาชน ได้รับข้อมูล ผู้มีความรู้ความสามารถ ในชุมชน เพิ่มมากขึ้น	กองการศึกษา
2	โครงการส่งเสริมศิลปะ และ ภูมิปัญญาท้องถิ่น ให้เด็ก และเยาวชน	เพื่อส่งเสริมให้เด็ก เยาวชน ได้เรียนรู้ศิลปะและภูมิปัญญา ท้องถิ่น	เด็ก และเยาวชน ในเขต เทศบาล	10,000	10,000	10,000	10,000	10,000	เด็ก และเยาวชน ได้เข้าร่วมกิจกรรม	เด็ก และเยาวชน ได้มี ความรู้เกี่ยวกับศิลปะและ ภูมิปัญญาท้องถิ่น	กองการศึกษา
3	โครงการส่งเสริมภูมิปัญญา ท้องถิ่น	1.เพื่อให้เด็กรักและหวงแหน เห็นคุณค่าของภูมิปัญญา ท้องถิ่น 2.เพื่อให้เด็กได้รู้จักสิ่งต่าง ๆ จากการเรียนรู้ภูมิปัญญา ท้องถิ่น	เด็กนักเรียน ศพด.	5,000	5,000	5,000	5,000	5,000	เด็กนักเรียน ใน ศพด. ได้เข้าร่วมกิจกรรม	เด็กนักเรียน ได้ความรู้ จากโครงการ	กองการศึกษา
4	โครงการอนุรักษ์ศิลปะ ล้านนาส่งเสริมภูมิปัญญา ท้องถิ่น	เพื่ออนุรักษ์ศิลปะล้านนา และส่งเสริมภูมิปัญญา ท้องถิ่น	เด็ก เยาวชน และประชาชน ในเขตเทศบาล	30,000	30,000	30,000	30,000	30,000	เด็ก เยาวชน และประชาชน ได้เข้าร่วมกิจกรรม	ศิลปะล้านนา และ ภูมิปัญญาท้องถิ่น ได้รับ การอนุรักษ์ และสืบสาน	กองการศึกษา

ที่	โครงการ	วัตถุประสงค์	เป้าหมาย (ผลผลิตของ โครงการ)	งบประมาณ					ตัวชี้วัด (KPI)	ผลที่คาดว่าจะ ได้รับ	หน่วยงานรับผิดชอบหลัก
				2566 (บาท)	2567 (บาท)	2568 (บาท)	2569 (บาท)	2570 (บาท)			
5	โครงการส่งเสริมภูมิปัญญาท้องถิ่นให้เด็กและเยาวชน	เพื่อให้เด็กและเยาวชนได้รับการส่งเสริมภูมิปัญญาท้องถิ่น	เด็ก เยาวชน และประชาชนในเขตเทศบาล	40,000	40,000	40,000	40,000	40,000	เด็ก เยาวชน และประชาชน ได้เข้าร่วมกิจกรรม	เด็ก เยาวชน ได้รับการส่งเสริมภูมิปัญญาท้องถิ่น	กองการศึกษา
6	โครงการภูมิปัญญาท้องถิ่นสู่เด็กรุ่นใหม่ สุวรรณฯ รวมใจรักษ์ไทยถิ่นล้านนา	อุดหนุนโรงเรียนสันป่าตอง สุวรรณราษฎร์ตามโครงการภูมิปัญญาท้องถิ่นสู่เด็กรุ่นใหม่ สุวรรณรวมใจรักษ์ไทยถิ่นล้านนา	นักเรียนทุกระดับชั้น โรงเรียนสันป่าตอง สุวรรณราษฎร์วิทยาคาร	10,000	-	-	-	-	นักเรียน ร้อยละ ๙๘ ได้เข้าร่วมกิจกรรม	นักเรียนเข้าใจถึงภูมิปัญญา ศิลปะ ในท้องถิ่นล้านนา มากขึ้น	กองการศึกษา
7	โครงการสืบสานภูมิปัญญาท้องถิ่น	อุดหนุนโรงเรียนวัดช่างกระดาศ ตามโครงการสืบสานภูมิปัญญาท้องถิ่น	นักเรียนชั้น ป.5-ป.6 โรงเรียนวัดช่างกระดาศ	10,000	-	-	-	-	นักเรียน ชั้น ป.๕-๖ ได้เข้าร่วมกิจกรรม	นักเรียนได้ใช้เวลาว่างให้เกิดประโยชน์ และกล้าแสดงออกในทางที่ถูกต้อง	กองการศึกษา
รวม				100,000	90,000	90,000	90,000	92,570			

ก.ยุทธศาสตร์จังหวัดเชียงใหม่ที่ 5 การเสริมสร้างสังคมคุณภาพ เมื่อนำอยู่มีความปลอดภัย เพื่อคุณภาพชีวิตที่ดีของประชาชน

ข.ยุทธศาสตร์การพัฒนาขององค์กรปกครองท้องถิ่นในเขตจังหวัดเชียงใหม่ที่ 6 ด้านศาสนา ศิลปวัฒนธรรม ประเพณี และภูมิปัญญาท้องถิ่น

3. ยุทธศาสตร์ด้านการศาสนา ศิลปวัฒนธรรม ประเพณี

3.2 แผนงานการศาสนา วัฒนธรรม และนันทนาการ

แบบ ผ.02

ที่	โครงการ	วัตถุประสงค์	เป้าหมาย (ผลผลิตของ โครงการ)	งบประมาณ					ตัวชี้วัด (KPI)	ผลที่คาดว่าจะ ได้รับ	หน่วยงานรับผิดชอบ รับผิดชอบหลัก
				2566 (บาท)	2567 (บาท)	2568 (บาท)	2569 (บาท)	2570 (บาท)			
1	โครงการประเพณีลอยกระทง (ประเพณียี่เป็ง)	เพื่อส่งเสริม และอนุรักษ์ ประเพณีอันดีงาม	เด็ก เยาวชน และ ประชาชนในเขต เทศบาล	120,000	120,000	120,000	120,000	120,000 2570	เด็ก เยาวชน และประชาชน ได้เข้าร่วมกิจกรรม	เด็กเยาวชนและประชาชน ได้ส่งเสริม และทำนุบำรุง ประเพณี	กองการศึกษา
2	โครงการรดน้ำดำหัว ผู้สูงอายุ	เพื่อเป็นการแสดงความรัก และเคารพต่อผู้สูงอายุ	ผู้สูงอายุ ในเขตเทศบาล	80,000	80,000	80,000	80,000	80,000	ผู้สูงอายุ ในเขต ร้อยละ 70 ได้เข้าร่วมกิจกรรม	ได้สืบทอดประเพณีอันดี งามและแสดงความ กตัญญูต่อผู้สูงอายุ	กองการศึกษา
3	สนับสนุนงานประเพณี วัฒนธรรมของชุมชนในเขต เทศบาล	เพื่อสืบสานประเพณี วัฒนธรรม ที่ดีงามของ พระพุทธศาสนา	เด็ก เยาวชน และ ประชาชนในเขต เทศบาล	50,000	50,000	50,000	50,000	50,000	ประชาชน ร้อยละ 90 ได้เข้าร่วมกิจกรรม	ประชาชน ได้ร่วมใจ สืบสานประเพณี วัฒนธรรม ให้ยาวนาน	กองการศึกษา
4	โครงการส่งเสริมทำนุบำรุง ศาสนา	เพื่อส่งเสริมทำนุบำรุงศาสนา	เด็ก เยาวชน และ ประชาชนในเขต เทศบาล	10,000	10,000	10,000	10,000	10,000	เด็ก เยาวชน และประชาชน ได้เข้าร่วมกิจกรรม	พระพุทธศาสนาได้รับ การส่งเสริมทำนุบำรุง สืบไป	กองการศึกษา
5	โครงการส่งเสริมประเพณี วัฒนธรรม	เพื่อสืบสานประเพณีวัฒนธรรม ที่ดีงามของพระพุทธศาสนา	เด็ก เยาวชน และ ประชาชนในเขต เทศบาล	10,000	10,000	10,000	10,000	10,000	ประชาชน ในเขตเทศบาล ได้ร่วมกิจกรรม	ประเพณี วัฒนธรรม ได้รับการส่งเสริม และสืบสานต่อไป	กองการศึกษา

ที่	โครงการ	วัตถุประสงค์	เป้าหมาย (ผลผลิตของ โครงการ)	งบประมาณ					ตัวชี้วัด (KPI)	ผลที่คาดว่าจะ ได้รับ	หน่วยงานรับผิดชอบหลัก
				2566 (บาท)	2567 (บาท)	2568 (บาท)	2569 (บาท)	2570 (บาท)			
6	โครงการคุณภาพในด้าน การศึกษาพระพุทธศาสนา	เพื่อส่งเสริม และทำนุบำรุง พระพุทธศาสนา	เด็ก เยาวชน และ ประชาชนในเขต เทศบาล	50,000	50,000	50,000	50,000	50,000	เด็ก เยาวชน และประชาชน ได้เข้าร่วมกิจกรรม	เด็ก เยาวชน และ ประชาชนได้ส่งเสริม และทำนุบำรุงพระพุทธ ศาสนา	กองการศึกษา
7	โครงการสืบสานชาติพันธุ์ ตำนานศิลป์ ถิ่นสันป่าตอง	อุดหนุนสภาวัฒนธรรมตาม โครงการสืบสานชาติพันธุ์ ตำนานศิลป์ ถิ่นสันป่าตอง	เด็ก เยาวชน และ ประชาชนในเขต เทศบาล	10,000	-	-	-	-	ประชาชน ร้อยละ ๙๐ ได้เข้าร่วมกิจกรรม	เด็ก เยาวชน ประชาชน ในท้องถิ่นได้ส่งเสริม เผยแพร่ ร่วมสืบสาน วัฒนธรรม ประเพณี	กองการศึกษา
8	โครงการส่งเสริม อนุรักษ์วัฒนธรรม ประเพณี สร้างภูมิคุ้มกันสังคมใน มิติวัฒนธรรม (กิจกรรมเชิดชูเกียรติ บุคคลดีเด่นด้านวัฒนธรรม)	อุดหนุนสภาวัฒนธรรมตามโครงการ ส่งเสริม อนุรักษ์วัฒนธรรมประเพณี สร้างภูมิคุ้มกันสังคมในมิติ วัฒนธรรม (กิจกรรมเชิดชูเกียรติ บุคคลดีเด่นด้านวัฒนธรรม)	เด็ก เยาวชน และ ประชาชนในเขต เทศบาล	10,000	-	-	-	-	ประชาชน สนใจเข้าร่วม กิจกรรม ๑๐๐ คน	ประชาชนได้เรียนรู้ เชิง ปฏิบัติเกี่ยวกับภูมิปัญญา วัฒนธรรมกับผู้ที่มีความรู้ ความสามารถในชุมชน เพิ่มมากขึ้น	กองการศึกษา
9	โครงการอบรมเยาวชนต้นกล้า อาสาสมัครวัฒนธรรมไทย อำเภอสันป่าตอง	อุดหนุนโครงการอบรม เยาวชนต้นกล้าอาสาสมัคร วัฒนธรรมไทยอำเภอ สันป่าตอง	เด็ก นักเรียน จากสถาน ศึกษา เยาวชนในเขต เทศบาล	5,000	-	-	-	-	เด็ก นักเรียน เยาวชน ประชาชน สนใจเข้าร่วม กิจกรรม	ภูมิปัญญาท้องถิ่นได้ถ่ายทอดสู่เด็ก เยาวชน อย่างทั่วถึง สร้างความ ภูมิใจและจิตสำนึก ในการ รักษาวัฒนธรรมประเพณี	กองการศึกษา

ที่	โครงการ	วัตถุประสงค์	เป้าหมาย (ผลผลิตของ โครงการ)	งบประมาณ					ตัวชี้วัด (KPI)	ผลที่คาดว่าจะ ได้รับ	หน่วยงานรับผิดชอบหลัก
				2566 (บาท)	2567 (บาท)	2568 (บาท)	2569 (บาท)	2570 (บาท)			
10	โครงการบรรพชาสามเณรภาค ฤดูร้อนเฉลิมพระเกียรติสมเด็จพระ เทพฯ (สันคยะยอม)	อุดหนุนวัดสันคยะยอม ตามโครงการบรรพชา สามเณรภาคฤดูร้อน เฉลิมพระเกียรติสมเด็จพระ เทพฯ	ประชาชน พุทธศาสนิกชน ในเขตเทศบาล	10,000	10,000	10,000	10,000	10,000	นักเรียนชาย/หญิง ประชาชน พุทธศาสนิกชน ศรัทธาวัดสันคยะยอม เข้าร่วมโครงการ	แสดงออกถึงความ จงรัก ภักดีต่อสถาบันพระมหากษัตริย์ และได้ศึกษารธรรม อย่างถูกต้อง ซึ่งนำไปใช้ใน ชีวิตประจำวันได้	กองการศึกษา
11	โครงการประเพณีสงกรานต์ พระธาตุ (วัดสันคยะยอม)	อุดหนุนวัดสันคยะยอม ตามโครงการประเพณีสงกรานต์ พระธาตุ	ประชาชน พุทธศาสนิกชน ในเขตเทศบาล	5,000	-	-	-	-	ประชาชน พุทธศาสนิกชน ได้เข้าร่วม กิจกรรม	ประชาชนได้ร่วมอนุรักษ์ ประเพณี วัฒนธรรม ทางพุทธศาสนา	กองการศึกษา
12	โครงการชุมชนสัมพันธ์บน พื้นฐานคุณธรรม จริยธรรม ตามหลักพุทธศาสนา (วัดสันคยะยอม)	อุดหนุนวัดสันคยะยอม ตามโครงการชุมชนสัมพันธ์ บนพื้นฐานคุณธรรม จริยธรรม	ประชาชน พุทธศาสนิกชน ในเขตเทศบาล	5,000	-	-	-	-	ประชาชน พุทธศาสนิกชน ได้เข้าร่วม กิจกรรม	ประชาชนได้ร่วมอนุรักษ์ ประเพณี วัฒนธรรม ทางพุทธศาสนา	กองการศึกษา
13	โครงการบรรพชาสามเณรภาค ฤดูร้อนเฉลิมพระเกียรติสมเด็จพระ เทพฯ (วัดร่องสร้าง)	อุดหนุนวัดร่องสร้าง ตามโครงการบรรพชา สามเณรภาคฤดูร้อน เฉลิมพระเกียรติสมเด็จพระ เทพฯ	ประชาชน พุทธศาสนิกชน ในเขตเทศบาล	5,000	-	-	-	-	นักเรียนชาย/หญิง ประชาชน พุทธศาสนิกชน ศรัทธาวัดร่องสร้าง เข้าร่วมโครงการ	แสดงออกถึงความ จงรัก ภักดีต่อสถาบันพระมหากษัตริย์ และได้ศึกษารธรรม อย่างถูกต้อง ซึ่งนำไปใช้ใน ชีวิตประจำวันได้	กองการศึกษา

ที่	โครงการ	วัตถุประสงค์	เป้าหมาย (ผลผลิตของ โครงการ)	งบประมาณ					ตัวชี้วัด (KPI)	ผลที่คาดว่าจะ ได้รับ	หน่วยงานรับผิดชอบหลัก
				2566 (บาท)	2567 (บาท)	2568 (บาท)	2569 (บาท)	2570 (บาท)			
14	โครงการเยาวชนไม่ห่างไกลวัด ตามหลักปรัชญาเศรษฐกิจ พอเพียง (วัดร่องสร้าง)	อุดหนุนวัดร่องสร้างตาม โครงการเยาวชนไม่ห่างไกลวัด ตามหลักปรัชญาเศรษฐกิจ พอเพียง	นักเรียน ชาย/หญิง ประชาชน พุทธศาสนิกชน ในเขตเทศบาล	5,000	-	-	-	-	ประชาชน พุทธศาสนิกชน ศรัทธาวัดร่องสร้าง เข้าร่วมโครงการ	กิจกรรมสร้างสรรค์คุณธรรม จริยธรรม ฝึกฝนอบรมจิตใจ ตามหลักธรรม คำสอนของ พุทธศาสนา	กองการศึกษา
15	โครงการประเพณีสงกรานต์ พระอุโบสถ ขึ้น ๘ คำ เดือน 8 เหนือ (วัดร่องสร้าง)	อุดหนุนวัดร่องสร้าง ตามโครงการประเพณี สงกรานต์พระธาตุ	ประชาชน พุทธศาสนิกชน ในเขตเทศบาล	5,000	-	-	-	-	ประชาชน พุทธศาสนิกชน ได้เข้าร่วม กิจกรรม	ประชาชนได้ร่วมอนุรักษ์ ประเพณี วัฒนธรรม ทางพุทธศาสนา	กองการศึกษา
16	โครงการประเพณีสงกรานต์ พระธาตุ (วัดสันป่าตอง)	อุดหนุนวัดสันป่าตอง ตามโครงการประเพณี สงกรานต์พระธาตุ	ประชาชน พุทธศาสนิกชน ในเขตเทศบาล	5,000	-	-	-	-	ประชาชน พุทธศาสนิกชน ได้เข้าร่วม กิจกรรม	ประชาชนได้ร่วมอนุรักษ์ ประเพณี วัฒนธรรม ทางพุทธศาสนา	กองการศึกษา
17	โครงการประเพณีสงกรานต์ พระธาตุ (วัดกลางทุ่ง)	อุดหนุนวัดกลางทุ่ง ตามโครงการประเพณี สงกรานต์พระธาตุ	ประชาชน พุทธศาสนิกชน ในเขตเทศบาล	5,000	-	-	-	-	ประชาชน พุทธศาสนิกชน ได้เข้าร่วม กิจกรรม	ประชาชนได้ร่วมอนุรักษ์ ประเพณี วัฒนธรรม ทางพุทธศาสนา	กองการศึกษา
18	โครงการประเพณีสงกรานต์ พระธาตุ (วัดช้างกระดาศ)	อุดหนุนวัดช้างกระดาศ ตามโครงการประเพณี สงกรานต์พระธาตุ	ประชาชน พุทธศาสนิกชน ในเขตเทศบาล	5,000	-	-	-	-	ประชาชน พุทธศาสนิกชน ได้เข้าร่วม กิจกรรม	ประชาชนได้ร่วมอนุรักษ์ ประเพณี วัฒนธรรม ทางพุทธศาสนา	กองการศึกษา

ที่	โครงการ	วัตถุประสงค์	เป้าหมาย (ผลผลิตของ โครงการ)	งบประมาณ					ตัวชี้วัด (KPI)	ผลที่คาดว่าจะ ได้รับ	หน่วยงานรับผิดชอบหลัก
				2566 (บาท)	2567 (บาท)	2568 (บาท)	2569 (บาท)	2570 (บาท)			
19	โครงการสืบสานประเพณี สงฆ์พระธาตุเจดีย์เทพภิบาล (วัดศรีอรุณ)	อุดหนุนวัดศรีอรุณ โครงการสืบสานประเพณี สงฆ์พระธาตุเจดีย์ เทพภิบาล	ประชาชน พุทธศาสนิกชน ในเขตเทศบาล	5,000	-	-	-	-	ประชาชน พุทธศาสนิกชน ได้เข้าร่วม กิจกรรม	ประชาชนได้ร่วมอนุรักษ์ ประเพณี วัฒนธรรม ทางพุทธศาสนา	กองการศึกษา
รวม				400,000	330,000	330,000	330,000	332,570			

ก.ยุทธศาสตร์จังหวัดเชียงใหม่ที่ 5 การเสริมสร้างสังคมคุณภาพ เมืองน่าอยู่มีความปลอดภัย เพื่อคุณภาพชีวิตที่ดีของประชาชน

ข.ยุทธศาสตร์การพัฒนาขององค์กรปกครองท้องถิ่นในเขตจังหวัดเชียงใหม่ที่ 7 การบริหารจัดการบ้านเมืองที่ดีด้วยนวัตกรรมบริการที่เหมาะสม

4.ยุทธศาสตร์การบริหารจัดการบ้านเมืองที่ดี

4.1 แผนงานบริหารงานทั่วไป

แบบ ผ.02

ที่	โครงการ	วัตถุประสงค์	เป้าหมาย (ผลผลิตของ โครงการ)	งบประมาณ					ตัวชี้วัด (KPI)	ผลที่คาดว่าจะ ได้รับ	หน่วยงานรับผิดชอบ รับผิดชอบหลัก
				2566 (บาท)	2567 (บาท)	2568 (บาท)	2569 (บาท)	2570 (บาท)			
1	โครงการจัดทำวารสารเผยแพร่ การดำเนินงานของเทศบาล ตำบลสันป่าตอง	เพื่อเผยแพร่การดำเนินงาน ของเทศบาลและสาระความรู้	เอกสารประชาสัมพันธ์ เทศบาล	100,000	100,000	100,000	100,000	100,000	ประชาชน ในเขตเทศบาล และ อปท. อื่น	ประชาชนได้รับทราบ ผลการดำเนินงานของ เทศบาลฯ	สำนักปลัด
2	โครงการจัดทำแผนพัฒนา ท้องถิ่น (พ.ศ.2566-2570)	เพื่อกำหนดแนวทางการพัฒนา ของเทศบาลและสาระความรู้	1.แผนพัฒนาท้องถิ่น 2.แผนการดำเนินงาน 3.ผลการติดตามและ ประเมินผลแผนพัฒนา	10,000	10,000	10,000	10,000	10,000	แผนพัฒนาท้องถิ่น แผนการดำเนินงาน ผลการติดตามและ ประเมินผลแผนพัฒนา	มีแผนพัฒนาท้องถิ่น เพื่อกำหนดแนวทาง การพัฒนาของ เทศบาล	สำนักปลัด
3	โครงการอบรมพัฒนา ศักยภาพบุคลากร	พัฒนาศักยภาพเจ้าหน้าที่ คณะผู้บริหาร พนักงาน ลูกจ้าง พนักงานจ้าง ได้รับพัฒนาองค์ ความรู้ที่สอดคล้องกับสถานการณ์ การเปลี่ยนแปลงและบริบท ของสังคมและท้องถิ่น	ให้คณะผู้บริหาร พนักงาน เจ้าหน้าที่ ได้รับการฝึกอบรม พัฒนาศักยภาพ	50,000	50,000	50,000	50,000	50,000	ร้อยละ 80 ของพนักงาน	ผู้เข้าร่วมอบรม สามารถนำความรู้ที่ ได้รับจากการฝึกอบรม มาประยุกต์ใช้ในการ ปฏิบัติงานเพื่อให้บริการ แก่ประชาชน	สำนักปลัด
4	โครงการวันท้องถิ่นไทย	เพื่อสร้างจิตสำนึกและตระหนัก ในหน้าที่ขององค์กรปกครอง ส่วนท้องถิ่น	จัดนิทรรศการและ กิจกรรมร่วมกันระหว่าง ผู้บริหารและพนักงาน	30,000	30,000	30,000	30,000	30,000	พนักงานเข้าร่วม โครงการ	บุคลากรในหน่วยงาน เกิดความรัก สามัคคี และภูมิใจในหน้าที่	สำนักปลัด

ที่	โครงการ	วัตถุประสงค์	เป้าหมาย (ผลผลิตของ โครงการ)	งบประมาณ					ตัวชี้วัด (KPI)	ผลที่คาดว่าจะ ได้รับ	หน่วยงานรับผิดชอบ รับผิดชอบหลัก
				2566 (บาท)	2567 (บาท)	2568 (บาท)	2569 (บาท)	2570 (บาท)			
5	โครงการวันเทศบาล	เพื่อสร้างจิตสำนึกและตระหนัก ในหน้าที่ขององค์กรปกครอง ส่วนท้องถิ่น	จัดนิทรรศการและ กิจกรรมร่วมกันระหว่าง ผู้บริหารและพนักงาน	30,000	30,000	30,000	30,000	30,000	พนักงานเข้าร่วม โครงการ	บุคลากรในหน่วยงาน เกิดความรัก สามัคคี และภูมิใจในหน้าที่	สำนักปลัด
6	โครงการเลือกตั้งผู้บริหารและ สมาชิกสภาท้องถิ่น เทศบาล ตำบลสันป่าตอง	เพื่อเป็นค่าใช้จ่ายในการเลือก ตั้งผู้บริหารและสมาชิกสภา เทศบาลตำบลสันป่าตอง	จัดการเลือกตั้งผู้บริหาร และสมาชิกสภาเทศบาล ตำบลสันป่าตอง	500,000	500,000	500,000	500,000	500,000	ผู้บริหาร และ สมาชิกสภาเทศบาล	ได้ผู้บริหารและสมาชิก สภา ที่มาจากการ เลือกตั้ง	สำนักปลัด
7	โครงการฝึกอบรมพัฒนา ศักยภาพสมาชิกสภาเทศบาล ตำบลสันป่าตอง	เพื่อให้ผู้เข้าอบรมมีความรู้ เข้าใจในกฎหมายที่เกี่ยวข้อง	คณะผู้บริหาร สมาชิกสภา พนักงานที่ได้รับ มอบหมาย	30,000	30,000	30,000	30,000	30,000	ผู้เข้าร่วมโครงการ	ผู้เข้าร่วมอบรม มีความรู้ ความสามารถ และมี ศักยภาพในการทำงาน	สำนักปลัด
8	โครงการจัดกิจกรรม เฉลิมพระเกียรติและสนับสนุน โครงการอื่นเนื่องมาจาก พระราชดำริ	เพื่อส่งเสริมกิจกรรมอันเนื่อง มาจากพระราชดำริ เป็นการ เฉลิมพระเกียรติ	จัดกิจกรรมเฉลิม พระเกียรติและส่งเสริม โครงการพระราชดำริ	10,000	10,000	10,000	10,000	10,000	ประชาชนในเขต เทศบาล จำนวน 50 คน	ได้ร่วมส่งเสริมกิจกรรม อันเนื่องมาจากพระราช ดำริ เป็นการเฉลิม พระเกียรติ	สำนักปลัด
9	โครงการร้อยใจรักษ์	เพื่อเข้าร่วมการฝึกอบรมด้าน การประยุกต์ใช้ปรัชญาเศรษฐกิจ พอเพียงในพื้นที่	ผู้บริหาร สมาชิกสภา ข้าราชการ ผู้นำชุมชน และประชาชนได้เข้าร่วม	5,000	5,000	5,000	5,000	5,000	ผู้เข้าร่วมโครงการ	ได้นำความรู้ที่ได้จากการ อบรมมาประยุกต์ใช้ และสืบทอดความรู้ ให้กับคนอื่น ๆ ต่อไป	สำนักปลัด
10	โครงการบริหารจัดการศูนย์ ปฏิบัติการร่วมในการช่วยเหลือ ประชาชนของ อปท.	เพื่ออุดหนุนให้กับ อปท. ที่ดำเนินการบริหารจัดการ ศูนย์ ฯ	จัดตั้งศูนย์ปฏิบัติการร่วม ในการช่วยเหลือ ประชาชนของ อปท	32,000	32,000	32,000	32,000	32,000	ประชาชนใน อำเภอสันป่าตอง ได้รับประโยชน์	ประชาชนพื้นที่ อำเภอ สันป่าตอง ได้รับประโยชน์ จากโครงการ	สำนักปลัด

ที่	โครงการ	วัตถุประสงค์	เป้าหมาย (ผลผลิตของ โครงการ)	งบประมาณ					ตัวชี้วัด (KPI)	ผลที่คาดว่าจะ ได้รับ	หน่วยงานรับผิดชอบหลัก
				2566 (บาท)	2567 (บาท)	2568 (บาท)	2569 (บาท)	2570 (บาท)			
11	โครงการปรับขยายเวลาการให้บริการประชาชนและการให้บริการนอกเวลาราชการ	เพื่ออำนวยความสะดวกให้แก่ผู้ชำระภาษีในการชำระภาษีในวันราชการและวันหยุด	รับชำระภาษีและค่าธรรมเนียมในช่วงเวลาพักเที่ยงในวันราชการและวันหยุด	10,000	10,000	10,000	10,000	10,000	ผู้เสียภาษีได้รับประโยชน์จากโครงการ	ประชาชนผู้มาเสียภาษีได้รับความสะดวกในการชำระภาษีและค่าธรรมเนียม	กองคลัง
12	โครงการปรับปรุงแผนที่ภาษีและทะเบียนทรัพย์สิน	สำรวจและจัดทำทะเบียนทรัพย์สินเพื่อใช้เป็นข้อมูลในการจัดเก็บภาษีที่ดินและสิ่งปลูกสร้าง	จ้างเหมาสำรวจข้อมูลภาคสนาม	100,000	100,000	100,000	100,000	100,000	ข้อมูลถูกต้องครบถ้วน	นำข้อมูลมาใช้จัดเก็บภาษีได้ถูกต้องและครบถ้วน	กองคลัง
13	โครงการประชาสัมพันธ์เผยแพร่ความรู้เรื่องภาษีที่ดินและสิ่งปลูกสร้าง	จัดอบรม เผยแพร่เอกสารประชาสัมพันธ์ให้ความรู้แก่ประชาชน เรื่องภาษีที่ดินและสิ่งปลูกสร้าง	จัดอบรม ทำเอกสารเผยแพร่	20,000	20,000	20,000	20,000	20,000	ผู้เสียภาษีได้รับประโยชน์จากโครงการ	ประชาชนมีความรู้ความเข้าใจในเรื่องภาษีที่ถูกต้อง	กองคลัง
14	โครงการอบรมให้ความรู้กฎหมายให้กับประชาชน	เพื่อให้ประชาชนในเขตเทศบาลตำบลสันป่าตองมีความเข้าใจในกฎหมายที่มีความเกี่ยวข้องกับชีวิตประจำวัน	ผู้นำชุมชน ประชาชนในเขตเทศบาลตำบลสันป่าตอง	30,000	30,000	30,000	30,000	30,000	ประชาชนมีความรู้กฎหมายที่เกี่ยวข้องในชีวิตประจำวัน	ประชาชนและผู้นำชุมชนมีความรู้กฎหมายในเรื่องเฉพาะด้านอย่างดีและนำไปปรับใช้ในสถานการณ์ที่ตนเองประสบได้เป็นอย่างดี เกิดประโยชน์ต่อตนเองและครอบครัว	สำนักปลัด
รวม				957,000	957,000	957,000	957,000	959,570			

ก.ยุทธศาสตร์จังหวัดเชียงใหม่ที่ 4 การจัดการเชิงรุกในปัญหาฝุ่นควัน (PM2.5) และการรักษาทรัพยากรธรรมชาติและสิ่งแวดล้อมแบบมีส่วนร่วม
 ข.ยุทธศาสตร์การพัฒนาขององค์กรปกครองท้องถิ่นในเขตจังหวัดเชียงใหม่ที่ 7 การบริหารจัดการบ้านเมืองที่ดีด้วยนวัตกรรมบริการที่เหมาะสม

4.ยุทธศาสตร์การบริหารจัดการบ้านเมืองที่ดี

4.2 แผนงานอุสาหกรรมและการโยธา

แบบ ผ.02

ที่	โครงการ	วัตถุประสงค์	เป้าหมาย (ผลผลิตของ โครงการ)	งบประมาณ					ตัวชี้วัด (KPI)	ผลที่คาดว่าจะ ได้รับ	หน่วยงานรับผิดชอบหลัก
				2566 (บาท)	2567 (บาท)	2568 (บาท)	2569 (บาท)	2570 (บาท)			
1	โครงการฝึกอบรมคณะกรรมการบริหารประปา	เพื่อเพิ่มศักยภาพของกรรมการบริหารประปา	อบรมให้ความรู้กับคณะกรรมการบริหารประปา	10,000	10,000	10,000	10,000	10,000 2570	ประชาชนในเขตได้รับประโยชน์	คณะกรรมการบริหารประปามีความรู้และเพิ่มศักยภาพการบริหาร	กองช่าง
รวม				10,000	10,000	10,000	10,000	10,000			

ก.ยุทธศาสตร์จังหวัดเชียงใหม่ที่ 5 การเสริมสร้างสังคมคุณภาพ เมืองน่าอยู่มีความปลอดภัย เพื่อคุณภาพชีวิตที่ดีของประชาชน

ข.ยุทธศาสตร์การพัฒนาขององค์กรปกครองท้องถิ่นในเขตจังหวัดเชียงใหม่ที่ 7 การบริหารจัดการบ้านเมืองที่ดีด้วยนวัตกรรมบริการที่เหมาะสม

4.ยุทธศาสตร์การบริหารจัดการบ้านเมืองที่ดี

4.3 แผนงานการศึกษา

แบบ ผ.02

ที่	โครงการ	วัตถุประสงค์	เป้าหมาย (ผลผลิตของ โครงการ)	งบประมาณ					ตัวชี้วัด (KPI)	ผลที่คาดว่าจะ ได้รับ	หน่วยงานรับผิดชอบหลัก
				2566 (บาท)	2567 (บาท)	2568 (บาท)	2569 (บาท)	2570 (บาท)			
1	โครงการพัฒนาศักยภาพ บุคลากรศูนย์พัฒนาเด็กเล็ก	เพื่อให้บุคลากรมีความรู้ เพิ่มเติมในการปฏิบัติหน้าที่	บุคลากร ใน ศพด. เทศบาลตำบลสันป่าตอง	30,000	30,000	30,000	30,000	30,000 2570	บุคลากรที่ ปฏิบัติงาน ใน ศพด.	บุคลากรใน ศพด. มี ความรู้ ความสามารถ ในการปฏิบัติหน้าที่	กองการศึกษา
รวม				30,000	30,000	30,000	30,000	30,000			

ก.ยุทธศาสตร์จังหวัดเชียงใหม่ที่ 4 การจัดการเชิงรุกในปัญหาฝุ่นควัน (PM2.5) และการรักษาทรัพยากรธรรมชาติและสิ่งแวดล้อมแบบมีส่วนร่วม

ข.ยุทธศาสตร์การพัฒนาขององค์กรปกครองท้องถิ่นในเขตจังหวัดเชียงใหม่ที่ 4 ด้านการจัดการทรัพยากรธรรมชาติและสิ่งแวดล้อม

5.ยุทธศาสตร์การพัฒนาทรัพยากรธรรมชาติและสิ่งแวดล้อม

แบบ ผ.02

5.1 แผนงานสาธารณสุข

ที่	โครงการ	วัตถุประสงค์	เป้าหมาย (ผลผลิตของ โครงการ)	งบประมาณ					ตัวชี้วัด (KPI)	ผลที่คาดว่าจะ ได้รับ	หน่วยงานรับผิดชอบหลัก
				2566 (บาท)	2567 (บาท)	2568 (บาท)	2569 (บาท)	2570 (บาท)			
1	โครงการรณรงค์จัดการ ทรัพยากรธรรมชาติและ สิ่งแวดล้อม	เพื่อให้สิ่งแวดล้อมได้รับการ จัดการที่ถูกต้อง	สิ่งแวดล้อมได้รับการดูแล	50,000	50,000	50,000	50,000	50,000	ประชาชนในเขต เทศบาลได้รับ ประโยชน์	สิ่งแวดล้อมดี น่าอยู่ อาศัย	กองสาธารณสุข
2	โครงการรณรงค์คัดแยกขยะ	เพื่อให้ประชาชนได้ช่วยกัน คัดแยกและลดปริมาณขยะ	รณรงค์คัดแยกขยะ 10 ชุมชน	50,000	50,000	50,000	50,000	50,000	ประชาชนในเขต เทศบาลได้รับ ประโยชน์	จำนวนขยะที่ต้องนำไป กำจัดมีปริมาณน้อยลง	กองสาธารณสุข
3	โครงการรณรงค์งดเผาขยะ และลดมลพิษทางอากาศ ในเขตเทศบาล	เพื่อลดการเผาในที่โล่งและ ลดมลพิษในอากาศ	มลพิษในอากาศลดลง	30,000	30,000	30,000	30,000	30,000	ประชาชนในเขต เทศบาลได้รับ ประโยชน์	สิ่งแวดล้อมดี น่าอยู่ อาศัย	กองสาธารณสุข
4	โครงการเยาวชนรักษ์ สิ่งแวดล้อม	สร้างจิตสำนึกในการดูแล สิ่งแวดล้อมในแก่เยาวชน	จำนวนกลุ่มเยาวชนในเขต	30,000	30,000	30,000	30,000	30,000	ประชาชนในเขต เทศบาลได้รับ ประโยชน์	เยาวชนเห็นคุณค่า ของสิ่งแวดล้อม	กองสาธารณสุข
5	โครงการถนนสวยซอยสะอาด	เพื่อรณรงค์การรักษาความ สะอาดภายในชุมชน	ชุมชนในเขตเทศบาล	20,000	20,000	20,000	20,000	20,000	ประชาชนในเขต ได้เข้าร่วมโครงการ	ถนน สวย ในเขต เทศบาล สะอาด เป็นระเบียบ	กองสาธารณสุข

ที่	โครงการ	วัตถุประสงค์	เป้าหมาย (ผลผลิตของ โครงการ)	งบประมาณ					ตัวชี้วัด (KPI)	ผลที่คาดว่าจะ ได้รับ	หน่วยงานรับผิดชอบหลัก
				2566 (บาท)	2567 (บาท)	2568 (บาท)	2569 (บาท)	2570 (บาท)			
6	โครงการจัดตั้งศูนย์บริหารจัดการขยะ	เพื่อเป็นแหล่งเรียนรู้การจัดการขยะในชุมชน	ดำเนินการคัดแยกขยะและกำจัดอย่างถูกวิธี	50,000	50,000	50,000	50,000	50,000	ประชาชนในเขตเทศบาลได้รับประโยชน์	ปริมาณขยะลดลง	กองสาธารณสุข
7	โครงการจ้างเอกชนกำจัดขยะ	เพื่อจ้างเอกชนนำขยะที่เก็บได้ไปกำจัด	ขยะในพื้นที่เทศบาล	2,217,740	2,217,740	2,217,740	2,217,740	2,217,740	ไม่มีขยะตกค้างในเขตเทศบาล	ขยะมูลฝอยถูกเก็บและนำไปกำจัดอย่างถูกวิธี	กองสาธารณสุข
รวม				2,447,740	2,447,740	2,447,740	2,447,740	2,450,310			

ก.ยุทธศาสตร์จังหวัดเชียงใหม่ที่ 4 การจัดการเชิงรุกในปัญหาฝุ่นควัน (PM2.5) และการรักษาทรัพยากรธรรมชาติและสิ่งแวดล้อมแบบมีส่วนร่วม

ข.ยุทธศาสตร์การพัฒนาขององค์กรปกครองท้องถิ่นในเขตจังหวัดเชียงใหม่ที่ 3 การจัดการทรัพยากรธรรมชาติและสิ่งแวดล้อม

5.ยุทธศาสตร์การพัฒนาทรัพยากรธรรมชาติและสิ่งแวดล้อม

5.2 แผนงานอุตสาหกรรมและการโยธา

ที่	โครงการ	วัตถุประสงค์	เป้าหมาย (ผลผลิตของ โครงการ)	งบประมาณ					ตัวชี้วัด (KPI)	ผลที่คาดว่าจะ ได้รับ	หน่วยงานรับผิดชอบหลัก
				2566 (บาท)	2567 (บาท)	2568 (บาท)	2569 (บาท)	2570 (บาท)			
1	โครงการทำความสะอาด ลำเหมืองและคูคลองภายใน เขตเทศบาลฯ	- เพื่อช่วยเหลือประชาชนที่มี รายได้น้อยให้มีรายได้ - เพื่อกำจัดวัชพืช	เพื่อระบายน้ำออกจาก พื้นที่และแก้ไขปัญหา น้ำท่วมขัง	120,000	120,000	120,000	120,000	120,000 2570	ประชาชนในเขต ได้รับประโยชน์	เพื่อกำจัดวัชพืชและ แก้ไขปัญหาน้ำท่วมขัง	กองช่าง
รวม				120,000	120,000	120,000	120,000	122,570			

ก.ยุทธศาสตร์จังหวัดเชียงใหม่ที่ 5 การเสริมสร้างสังคมคุณภาพ เมืองน่าอยู่มีความปลอดภัย เพื่อคุณภาพชีวิตที่ดีของประชาชน

ข.ยุทธศาสตร์การพัฒนาขององค์กรปกครองท้องถิ่นในเขตจังหวัดเชียงใหม่ที่ 3 ด้านการป้องกัน และการรักษาความสงบเรียบร้อยในชุมชน

6. ยุทธศาสตร์ด้านการป้องกัน บรรเทาสาธารณภัยและรักษาความสงบเรียบร้อยในชุมชน

แบบ ผ.02

6.1 แผนงานรักษาความสงบภายใน

ที่	โครงการ	วัตถุประสงค์	เป้าหมาย (ผลผลิตของ โครงการ)	งบประมาณ					ตัวชี้วัด (KPI)	ผลที่คาดว่าจะ ได้รับ	หน่วยงานรับผิดชอบหลัก
				2566 (บาท)	2567 (บาท)	2568 (บาท)	2569 (บาท)	2570 (บาท)			
1	โครงการจ้างเหมาบุคคลเพื่อปฏิบัติหน้าที่ช่วยเหลืองานป้องกัน ฯ	เพื่อให้มีอัตรากำลังที่เพียงพอต่อการปฏิบัติงาน	จ้างเหมาบุคคลเพื่อปฏิบัติหน้าที่จำนวน 3 คน	288,000	288,000	288,000	288,000	288,000	งานป้องกัน มีศักยภาพ ในการปฏิบัติงาน	งานป้องกันมีจำนวนคนเพียงพอต่อการปฏิบัติหน้าที่	งานป้องกันฯ
2	โครงการให้ความรู้และประชาสัมพันธ์การป้องกันสาธารณภัย	เพื่อให้มีความรู้เรื่องการป้องกันและระงับอัคคีภัย	ผู้เข้าร่วมโครงการจำนวน 100 คน	15,000	15,000	15,000	15,000	15,000	ผู้เข้าอบรม ได้รับความรู้	ผู้เข้าอบรมมีความรู้เรื่องการป้องกันและระงับอัคคีภัย	งานป้องกันฯ
3	โครงการฝึกอบรม ทบทวนทักษะการปฏิบัติงานของพนักงานดับเพลิง	เพื่อทบทวนความรู้ และทักษะในการดับเพลิง	ผู้เข้าร่วมโครงการจำนวน 50 คน	15,000	15,000	15,000	15,000	15,000	ผู้เข้าอบรม ได้รับความรู้	ผู้เข้าอบรมมีความรู้และทักษะในการดับเพลิง	งานป้องกันฯ
4	โครงการให้ความรู้และประชาสัมพันธ์การป้องกันและลดอุบัติเหตุ	เพื่อให้มีความรู้และเข้าใจเรื่องวินัยจราจรและลดอุบัติเหตุ	ผู้เข้าร่วมโครงการจำนวน 50 คน	15,000	15,000	15,000	15,000	15,000	ผู้เข้าอบรม ได้รับความรู้	ผู้เข้าอบรมมีความรู้และเข้าใจเรื่องวินัยจราจรและลดอุบัติเหตุ	งานป้องกันฯ
5	โครงการเพิ่มความปลอดภัยในชีวิตและทรัพย์สินประชาชนในเขตเทศบาล	เพื่อให้สามารถระงับเหตุอัคคีภัยที่เกิดขึ้นได้ทันที	ชุมชนในเขตเทศบาลมีเครื่องดับเพลิงเคมีแห้ง	45,000	45,000	45,000	45,000	45,000	มีเครื่องดับเพลิง ใช้งานทุกชุมชน	ลดความสูญเสียที่จะเกิดขึ้นจากอัคคีภัย	งานป้องกันฯ

ที่	โครงการ	วัตถุประสงค์	เป้าหมาย (ผลผลิตของ โครงการ)	งบประมาณ					ตัวชี้วัด (KPI)	ผลที่คาดว่าจะ ได้รับ	หน่วยงานรับผิดชอบหลัก
				2566 (บาท)	2567 (บาท)	2568 (บาท)	2569 (บาท)	2570 (บาท)			
6	ส่งเสริมสนับสนุนการสร้าง ความปรองดองและสมานฉันท์ ของคนในชาติ	เพื่อสร้างความสามัคคีปรองดอง ของคนในชุมชน	จัดอบรมให้ผู้นำชุมชน ประชาชนในเขตเทศบาล	5,000	5,000	5,000	5,000	5,000	ผู้เข้าร่วมโครงการ จำนวน 50 คน	คนในชุมชนมีความ สามัคคี ปรองดอง	งานป้องกันฯ
7	โครงการฝึกอบรมชุดปฏิบัติการ จิตอาสาภัยพิบัติประจำองค์กร ปกครองส่วนท้องถิ่น เทศบาลตำบลสันป่าตอง	1.เพื่อจัดตั้งชุดปฏิบัติการ จิตอาสาภัยพิบัติประจำ อปท 2.เพื่อส่งเสริมชุดปฏิบัติการ ให้มีความรู้ความเข้าใจในการ จัดการสาธารณภัย 3.เพื่อพัฒนาระบบการปฏิบัติงาน ของชุดปฏิบัติการให้เป็นระบบ รวดเร็ว ทันต่อเหตุการณ์ 4.เพื่อเป็นการสนับสนุนโครงการ จิตอาสาพระราชทาน 904 วปร. ในระดับพื้นที่ให้มีความเข้มแข็ง	ผู้เข้าอบรม ได้แก่ จิตอาสา ภัยพิบัติของเทศบาลตำบล สันป่าตอง จำนวน 50 คน	10,000	10,000	10,000	10,000	10,000	มีจิตอาสา ภัยพิบัติ ที่มีศักยภาพ เพิ่มมากขึ้น	ประชาชนได้รับการ ช่วยเหลือในพื้นที่ได้ รวดเร็ว	งานป้องกันฯ
9	ค่าใช้จ่ายเพื่อช่วยเหลือประชาชน ตามอำนาจหน้าที่ขององค์กร ปกครองส่วนท้องถิ่น	เพื่อช่วยเหลือประชาชน ที่ได้รับผลกระทบ หรือได้รับความเดือดร้อน	ช่วยเหลือประชาชนในเขต เทศบาลที่ได้รับความ เดือดร้อน	10,000	10,000	10,000	10,000	10,000	ประชาชน ในเขตเทศบาล ได้รับประโยชน์	ประชาชนพื้นที่เทศบาล ได้รับความช่วยเหลือ จากศูนย์ฯ	งานป้องกันฯ
รวม				403,000	403,000	403,000	403,000	405,570			

ก.ยุทธศาสตร์จังหวัดเชียงใหม่ที่ 5 การเสริมสร้างสังคมคุณภาพ เมืองน่าอยู่มีความปลอดภัย เพื่อคุณภาพชีวิตที่ดีของประชาชน

แบบ ผ.02

ข.ยุทธศาสตร์การพัฒนาขององค์กรปกครองท้องถิ่นในเขตจังหวัดเชียงใหม่ที่ 3 ด้านการป้องกัน และการรักษาความสงบเรียบร้อยในชุมชน

6. ยุทธศาสตร์ด้านการป้องกัน บรรเทาสาธารณภัยและรักษาความสงบเรียบร้อยในชุมชน

6.2 แผนงานเคหะและชุมชน

ที่	โครงการ	วัตถุประสงค์	เป้าหมาย (ผลผลิตของ โครงการ)	งบประมาณ					ตัวชี้วัด (KPI)	ผลที่คาดว่าจะ ได้รับ	หน่วยงานรับผิดชอบหลัก
				2566 (บาท)	2567 (บาท)	2568 (บาท)	2569 (บาท)	2570 (บาท)			
1	ติดตั้งกล้อง CCTV ในเขตเทศบาลตำบล สันป่าตอง	เพื่อความปลอดภัย ในชีวิตและทรัพย์สิน	ติดตั้งกล้อง CCTV - ชุมชนหลังอำเภอ - ชุมชนหลังตลาด - ชุมชนสันป่าตอง - ชุมชนบ้านหย่อนสามัคคี - ชุมชนบ้านพักป่าไม้ - ชุมชนมะจำโรง - ชุมชนบ้านไร่ - ชุมชนช่างกระดาศ - ชุมชนป่าลาน - ชุมชนต้นผึ้ง-สันคะยอม	600,000	600,000	600,000	600,000	600,000 2570	ประชาชน ในเขตเทศบาล ได้รับประโยชน์	ประชาชนมี ความปลอดภัย ในชีวิต และทรัพย์สิน	กองช่าง

ที่	โครงการ	วัตถุประสงค์	เป้าหมาย (ผลผลิตของ โครงการ)	งบประมาณ					ตัวชี้วัด (KPI)	ผลที่คาดว่าจะ ได้รับ	หน่วยงานรับผิดชอบหลัก
				2566 (บาท)	2567 (บาท)	2568 (บาท)	2569 (บาท)	2570 (บาท)			
2	จัดซื้อพร้อมติดตั้งกระจกมองโค้งในเขตเทศบาลตำบลสันป่าตอง	เพื่อความปลอดภัยในชีวิตและทรัพย์สิน	ติดตั้งกระจกมองโค้งชุมชนในเขตเทศบาล - ชุมชนหลังอำเภอ - ชุมชนหลังตลาด - ชุมชนสันป่าตอง - ชุมชนบ้านหย่อนสามัคคี - ชุมชนบ้านพักป่าไม้ - ชุมชนมะจำโรง - ชุมชนบ้านไร่ - ชุมชนช่างกระดาศ - ชุมชนป่าลาน - ชุมชนต้นผึ้ง-สันคยะยอม	100,000	100,000	100,000	100,000	100,000	ประชาชนในเขตเทศบาลได้รับประโยชน์	ประชาชนมีความปลอดภัยในชีวิตและทรัพย์สิน	กองช่าง
รวม				700,000	700,000	700,000	700,000	702,570			

รายละเอียดโครงการพัฒนา
ที่นำมาจากแผนพัฒนาหมู่บ้านและแผนพัฒนาชุมชน
(พ.ศ.2566-2570)

เทศบาลตำบลสันป่าตอง อำเภอสันป่าตอง จังหวัดเชียงใหม่

ก.ประเด็นการพัฒหน้าที่ 1 การส่งเสริมอุตสาหกรรมท่องเที่ยว เน้นคุณค่าที่สามารถปรับตัวตามสถานการณ์เพื่อขับเคลื่อนเศรษฐกิจท้องถิ่น
 ข.ยุทธศาสตร์ อปท.ในจังหวัดที่ 2 ด้านโครงสร้างพื้นฐาน สาธารณูปโภค และแหล่งน้ำ

1.ยุทธศาสตร์ด้านโครงสร้างพื้นฐาน สาธารณูปโภค

แบบ ผ.02/1

1.1 แผนงานอุตสาหกรรมและการโยธา

ที่	โครงการ	วัตถุประสงค์	เป้าหมาย (ผลผลิตของ โครงการ)	งบประมาณ					ตัวชี้วัด (KPI)	ผลที่คาดว่าจะ ได้รับ	ที่มาของ โครงการ	หน่วยงานที่ รับผิดชอบหลัก
				2566 (บาท)	2567 (บาท)	2568 (บาท)	2569 (บาท)	2570 (บาท)				
1	โครงการวางท่อพร้อมบ่อพัก ข้างวัดกลางทุ่งด้านทิศใต้ (ต่อจากเดิม) (ชุมชนป่าลาน)	เพื่อป้องกันและแก้ไข ปัญหาน้ำท่วมขัง	วางท่อคอนกรีตเสริมเหล็ก ขนาดเส้นผ่าศูนย์กลาง 0.60 ม. จำนวน 47 ท่อน พร้อมบ่อพักสำเร็จรูป 6 ท่อน	102,000	-	-	-	-	ประชาชน ที่ใช้สถานที่ ได้รับประโยชน์	ไม่มีน้ำท่วมขัง ประชาชน เดินทางด้วย ความปลอดภัย	ชุมชน ป่าลาน	เทศบาล ตำบล สันป่าตอง
2	โครงการก่อสร้างกำแพง สุสานป่าลาน (ชุมชนป่าลาน)	เพื่อความปลอดภัย ของผู้ใช้สถานที่	ขนาดความสูง 2 เมตร ความยาวไม่น้อยกว่า 169 ม. พร้อมติดตั้งประตู 2 บาน	169,000	-	-	-	-	ประชาชน ที่ใช้สถานที่ ได้รับประโยชน์	ความเป็นสัดส่วน ของสถานที่ ผู้มาใช้สถานที่ มีความปลอดภัย	ชุมชน ป่าลาน	เทศบาล ตำบล สันป่าตอง
3	โครงการก่อสร้างรางระบายน้ำ คสล.แบบมีฝาปิด ตั้งแต่ ตั้งแต่บ้านนายเล็ก ถึงบ้าน นางปรารธนา (ชุมชนบ้านหย่อนสามัคคี)	เพื่อป้องกันและแก้ไข ปัญหาน้ำท่วมขัง	กว้างภายใน 40 ม. ลึกเฉลี่ย 0.60 ม. ยาว 97 ม.	390,000	-	-	-	-	ประชาชน ในพื้นที่ ได้รับประโยชน์	ไม่มีน้ำท่วมขัง ประชาชน เดินทางด้วย ความปลอดภัย	ชุมชน บ้านหย่อน สามัคคี	เทศบาล ตำบล สันป่าตอง

ที่	โครงการ	วัตถุประสงค์	เป้าหมาย (ผลผลิตของ โครงการ)	งบประมาณ					ตัวชี้วัด (KPI)	ผลที่คาดว่าจะ ได้รับ	ที่มาของ โครงการ	หน่วยงานที่ รับผิดชอบหลัก
				2566 (บาท)	2567 (บาท)	2568 (บาท)	2569 (บาท)	2570 (บาท)				
4	โครงการวางท่อพร้อมบ่อพัก ข้างบ้าน อ.แสงจันทร์ นามเสนาะ (ชุมชนบ้านหย่อนสามัคคี)	เพื่อป้องกันและแก้ไข ปัญหาน้ำท่วมขัง	วางท่อคอนกรีตเสริมเหล็ก ขนาด ศก.0.30 ม. ระยะ 11 เมตรพร้อมบ่อพัก	16,000	-	-	-	-	ประชาชน ในพื้นที่ ได้รับประโยชน์	ไม่มีน้ำท่วมขัง ประชาชน เดินทางด้วย ความปลอดภัย	ชุมชน บ้านหย่อน สามัคคี	เทศบาล ตำบล สันป่าตอง
5	โครงการก่อสร้างรางระบายน้ำ คสล.แบบมีฝาปิด หน้าบ้านนายวิรัตน์ จะวรรณะ (ชุมชนสันป่าตอง)	เพื่อป้องกันและแก้ไข ปัญหาน้ำท่วมขัง	กว้างภายใน 0.40 เมตร ลึกเฉลี่ย 0.60 เมตร ความยาว 49 เมตร	84,000	-	-	-	-	ประชาชน ในพื้นที่ ได้รับประโยชน์	ไม่มีน้ำท่วมขัง ประชาชน เดินทางด้วย ความปลอดภัย	ชุมชน สันป่าตอง	เทศบาล ตำบล สันป่าตอง
6	โครงการก่อสร้างรางระบายน้ำ คอนกรีตเสริมเหล็ก แบบมี ฝาปิด ซอยข้างร้านนนทรี (ชุมชนมะจำโรง)	เพื่อป้องกันและแก้ไข ปัญหาน้ำท่วมขัง	กว้างภายใน 0.40 ม. ลึกเฉลี่ย 0.60 ม. ความยาว 246 ม.	997,000	-	-	-	-	ประชาชน ใช้เส้นทาง ได้รับประโยชน์	ไม่มีน้ำท่วมขัง ประชาชน เดินทางด้วย ความปลอดภัย	ชุมชน มะจำโรง	เทศบาล ตำบล สันป่าตอง
7	โครงการวางท่อ คสล. พร้อม บ่อพัก ข้างบ้านนายสุบิน (ชุมชนมะจำโรง)	เพื่อป้องกันและแก้ไข ปัญหาน้ำท่วมขัง	ท่อขนาด ศก.0.60 ม. จำนวน 41 ท่อน ระยะทาง 45 เมตร พร้อมบ่อพัก สำเร็จรูปจำนวน 5 ท่อน	85,000	-	-	-	-	ประชาชน ในพื้นที่ ได้รับประโยชน์	ไม่มีน้ำท่วมขัง ประชาชน เดินทางด้วย ความปลอดภัย	ชุมชน มะจำโรง	เทศบาล ตำบล สันป่าตอง
8	โครงการก่อสร้างรางระบายน้ำ คอนกรีตเสริมเหล็ก แบบมีฝาปิด จุดเริ่มต้นซอย 3 เชื่อม ซอย 2 บ้านกลางหมู่ที่ 2 (ชุมชนหลังอำเภอ)	เพื่อป้องกันและแก้ไข ปัญหาน้ำท่วมขัง	กว้างภายใน 0.40 ม. ลึกเฉลี่ย 0.60 ม. ความยาว 136 ม.	576,000	-	-	-	-	ประชาชน ในพื้นที่ ได้รับประโยชน์	ไม่มีน้ำท่วมขัง ประชาชน เดินทางด้วย ความปลอดภัย	ชุมชน หลังอำเภอ	เทศบาล ตำบล สันป่าตอง

ที่	โครงการ	วัตถุประสงค์	เป้าหมาย (ผลผลิตของ โครงการ)	งบประมาณ					ตัวชี้วัด (KPI)	ผลที่คาดว่าจะ ได้รับ	ที่มาของ โครงการ	หน่วยงานที่ รับผิดชอบหลัก
				2566 (บาท)	2567 (บาท)	2568 (บาท)	2569 (บาท)	2570 (บาท)				
9	โครงการวางท่อ คสล. พร้อมบ่อพัก (ซอย 2) (ชุมชนหลังอำเภอ)	เพื่อป้องกันและแก้ไข ปัญหาน้ำท่วมขัง	วางท่อ คสล.ขนาด ศก. 0.60 ม. จำนวน 3 ท่อน พร้อมบ่อพักสำเร็จรูป จำนวน 1 ท่อน	4,000	-	-	-	-	ประชาชน ในพื้นที่ ได้รับประโยชน์	ไม่มีน้ำท่วมขัง ประชาชน เดินทางด้วย ความปลอดภัย	ชุมชน หลังอำเภอ	เทศบาล ตำบล สันป่าตอง
10	โครงการติดตั้งราวกันตก หน้าบ้าน อ.สุเอียร ปันเต็ง (ชุมชนบ้านไร่)	เพื่อป้องกันอุบัติเหตุ ให้กับผู้ที่สัญจรไปมา	ติดตั้งราวกันตกขนาดความ สูง 1 เมตร ยาว 70 เมตร ตามแบบเทศบาลฯ	252,000	-	-	-	-	ประชาชน ที่ใช้พื้นที่ ได้รับประโยชน์	ป้องกันอุบัติเหตุ ที่จะเกิดขึ้น	ชุมชน บ้านไร่	เทศบาล ตำบล สันป่าตอง
11	โครงการปรับปรุงพื้นคอนกรีต เสริมเหล็กประปาหมู่บ้าน (ชุมชนบ้านไร่)	เพื่อความสะอาด และปลอดภัย	ความหนา 0.12 เมตร พื้นที่ไม่น้อยกว่า 490 ตร.ม.	225,000	-	-	-	-	ประชาชน ในพื้นที่ ได้รับประโยชน์	เพื่อความสะอาด	ชุมชน บ้านไร่	เทศบาล ตำบล สันป่าตอง
12	โครงการก่อสร้างถนน คสล. ซอยข้างอาคารกองทุนหมู่บ้าน (ชุมชนข้างกระดาศ)	เพื่อความปลอดภัย และสัญจรไปมา ด้วยความสะดวก	ถนนแบบมีไหล่ทาง ลูกตั้ง กว้างเฉลี่ยข้างละ 0.30 ม. ผิวจราจรกว้าง 5 ม. หนา 0.15 ม. ยาว 39 ม. หรือมีพื้นที่ไม่น้อยกว่า 195 ตารางเมตร	113,000	-	-	-	-	ประชาชน ที่ใช้พื้นที่ ได้รับประโยชน์	เพื่อการเดินทาง ที่สะดวกปลอดภัย	ชุมชน ข้างกระดาศ	เทศบาล ตำบล สันป่าตอง
13	โครงการก่อสร้างรางระบายน้ำ คสล. แบบมีฝาปิด (ซอยหลังนิคมพานิช) (ชุมชนหลังตลาด)	เพื่อป้องกันและแก้ไข ปัญหาน้ำท่วมขัง	กว้างภายใน 0.40 ม. ลึกเฉลี่ย 0.60 ม. ความยาว 120 เมตร	483,000	-	-	-	-	ประชาชน ในพื้นที่ ได้รับประโยชน์	ไม่มีน้ำท่วมขัง ประชาชน เดินทางด้วย ความปลอดภัย	ชุมชน หลังตลาด	เทศบาล ตำบล สันป่าตอง

ที่	โครงการ	วัตถุประสงค์	เป้าหมาย (ผลผลิตของ โครงการ)	งบประมาณ					ตัวชี้วัด (KPI)	ผลที่คาดว่าจะได้รับ	ที่มาของ โครงการ	หน่วยงานที่ รับผิดชอบหลัก
				2566 (บาท)	2567 (บาท)	2568 (บาท)	2569 (บาท)	2570 (บาท)				
14	โครงการก่อสร้างถนน คสล. แบบไม่มีไหล่ทาง หลังวัดร่องสร้าง (ชุมชนบ้านพักป่าไม้)	เพื่อความปลอดภัย และสัญจรไปมา ด้วยความสะดวก	ขนาดผิวจราจรกว้าง 4 ม. หนา 0.15 ม. ยาว 36 ม. หรือมีพื้นที่ไม่น้อยกว่า 144 ตารางเมตร	84,000	-	-	-	-	ประชาชน ในพื้นที่ ได้รับประโยชน์	เพื่อการเดินทาง ที่สะดวกปลอดภัย	ชุมชน บ้านพักป่าไม้	เทศบาล ตำบล สันป่าตอง
15	จัดทำป้ายชื่อหมู่บ้าน/ชุมชน ให้กับชุมชนในเขตเทศบาลฯ	เพื่อบอกสถานที่ ของแต่ละชุมชน	จัดทำป้ายชื่อหมู่บ้าน/ชุมชน ให้กับชุมชน - ชุมชนช่างกระดาษ - ชุมชนป่าลาน - ชุมชนบ้านไร่ - ชุมชนหลังตลาด - ชุมชนต้นผึ้ง-สันคะยอม - ชุมชนมะจำโรง - ชุมชนบ้านพักป่าไม้ - ชุมชนสันป่าตอง - ชุมชนบ้านหย่อนสามัคคี - ชุมชนหลังอำเภอ	100,000	100,000	100,000	100,000	100,000	ประชาชน ที่ใช้พื้นที่ ได้รับประโยชน์	เพื่อบอกสถานที่ ของแต่ละชุมชน	ชุมชน ในเขตเทศบาล ตำบลสันป่าตอง	เทศบาล ตำบล สันป่าตอง
รวม				3,680,000	100,000	100,000	100,000	100,000				

ก.ประเด็นการพัฒนาที่ 4 การจัดการเชิงรุกในปัญหาฝุ่นควัน (PM2.5) และการรักษาทรัพยากรธรรมชาติและสิ่งแวดล้อมแบบมีส่วนร่วม
 ข.ยุทธศาสตร์ อปท.ในจังหวัดที่ 2 ด้านโครงสร้างพื้นฐาน สาธารณูปโภค และแหล่งน้ำ

1.ยุทธศาสตร์ด้านโครงสร้างพื้นฐาน สาธารณูปโภค

แบบ ผ.02/1

1.2 แผนงานเคหะและชุมชน

ที่	โครงการ	วัตถุประสงค์	เป้าหมาย (ผลผลิตของ โครงการ)	งบประมาณ					ตัวชี้วัด (KPI)	ผลที่คาดว่าจะ ได้รับ	ที่มาของ โครงการ	หน่วยงานที่ รับผิดชอบหลัก
				2566 (บาท)	2567 (บาท)	2568 (บาท)	2569 (บาท)	2570 (บาท)				
1	โครงการเจาะบ่อบาดาล ชุมชนต้นผึ้ง-สันคะยอม จำนวน 1 แห่ง	เพื่อให้ประชาชนในพื้นที่ ที่มีน้ำใช้อย่างเพียงพอ	ชุดเจาะบ่อบาดาล ขนาดกลาง จำนวน 1 แห่ง	473,000	-	-	-	-	ประชาชน ในเขตเทศบาล ได้รับประโยชน์	มีน้ำประปาใช้ อย่างเพียงพอ	ชุมชน ต้นผึ้ง สันคะยอม	เทศบาล ตำบลสันป่าตอง
2	โครงการก่อสร้างประปา ขนาดกลาง แบบน้ำบาดาล (ชุมชนต้นผึ้ง-สันคะยอม)	เพื่อแก้ปัญหาภัยแล้ง น้ำขาดแคลนน้ำ อุปโภค บริโภค	ก่อสร้างประปาตามแบบ กรมทรัพยากรน้ำบาดาล	-	1,786,000	-	-	-	ประชาชน ในพื้นที่ ได้รับประโยชน์	ประชาชนมีน้ำ อุปโภค บริโภค อย่างเพียงพอ และทั่วถึง	ชุมชน ต้นผึ้ง สันคะยอม	เทศบาล ตำบลสันป่าตอง
รวม				473,000	1,786,000	0	0	0				

**รายละเอียดโครงการพัฒนา
แผนพัฒนาท้องถิ่น (พ.ศ.2566-2570)**

สำหรับ โครงการเกื้อหนุนคุณภาพขององค์กรปกครองส่วนท้องถิ่นที่ใช้สำหรับการประสานแผนพัฒนาท้องถิ่น

ก.ประเด็นการพัฒหน้าที่ 1 การส่งเสริมอุตสาหกรรมท่องเที่ยว เน้นคุณค่าที่สามารถปรับตัวตามสถานการณ์เพื่อขับเคลื่อนเศรษฐกิจท้องถิ่น

ข.ยุทธศาสตร์ อปท.ในจังหวัดที่ 2 ด้านโครงสร้างพื้นฐาน สาธารณูปโภค และแหล่งน้ำ

1.ยุทธศาสตร์ด้านโครงสร้างพื้นฐาน สาธารณูปโภค

1.1 แผนงานอุตสาหกรรมและการโยธา

แบบ ผ.02/2

ที่	โครงการ	วัตถุประสงค์	เป้าหมาย (ผลผลิตของ โครงการ)	งบประมาณ					ตัวชี้วัด (KPI)	ผลที่คาดว่าจะได้รับ	หน่วยงานที่ จะขอประสาน
				2566 (บาท)	2567 (บาท)	2568 (บาท)	2569 (บาท)	2570 (บาท)			
1	โครงการก่อสร้างรางระบายน้ำ คอนกรีตเสริมเหล็ก แบบมี ฝาปิด ขอยข้างร้านนทรี (ชุมชนมะจำโรง)	เพื่อป้องกันและแก้ไข ปัญหาน้ำท่วมขัง	กว้างภายใน 0.40 ม. ลึกเฉลี่ย 0.60 ม. ความยาว 246 ม.	997,000	-	-	-	-	ประชาชน ใช้เส้นทาง ได้รับประโยชน์	ไม่มีน้ำท่วมขัง ประชาชน เดินทางด้วย ความปลอดภัย	จังหวัดเชียงใหม่ อบจ.เชียงใหม่
2	โครงการก่อสร้างเมรุเผาศพ แบบไร้ควัน (ชุมชนป่าลาน,ชุมชนช่างกระตาศ)	เพื่อใช้ในการประกอบ พิธีฌาปนกิจของคน ในเขตเทศบาลฯ	ก่อสร้างเมรุเผาศพแบบ ไร้ควัน	1,134,358	-	-	-	-	ประชาชน ในพื้นที่ ได้รับประโยชน์	มีสถานที่ในการ ฌาปนกิจศพ และไม่มีมลพิษ ทางอากาศ	จังหวัดเชียงใหม่ อบจ.เชียงใหม่
3	ก่อสร้างรางระบายน้ำ คสล. หน้าการไฟฟ้าส่วนภูมิภาค อำเภอสันป่าตอง ถึงศาลเจ้า สลีบัวตอง (ชุมชนหลังอำเภอ)	เพื่อป้องกันและแก้ไข ปัญหาน้ำท่วมขังในพื้นที่	ขนาดกว้างภายใน 0.40 ม. ลึก 0.60 ม. ยาว 404 ม.	1,741,000	-	-	-	-	ประชาชนที่ ใช้เส้นทาง ได้รับประโยชน์	ไม่มีน้ำท่วมขัง ประชาชน เดินทางด้วย ความปลอดภัย	จังหวัดเชียงใหม่ อบจ.เชียงใหม่
รวม				3,872,358	0	0	0	0			

ก.ประเด็นการพัฒนาที่ 4 การจัดการเชิงรุกในปัญหาฝุ่นควัน (PM2.5) และการรักษาทรัพยากรธรรมชาติและสิ่งแวดล้อมแบบมีส่วนร่วม
 ข.ยุทธศาสตร์ อปท.ในจังหวัดที่ 2 ด้านโครงสร้างพื้นฐาน สาธารณูปโภค และแหล่งน้ำ

1.ยุทธศาสตร์ด้านโครงสร้างพื้นฐาน สาธารณูปโภค

1.2 แผนงานเคหะและชุมชน

แบบ ผ.02

ที่	โครงการ	วัตถุประสงค์	เป้าหมาย (ผลผลิตของ โครงการ)	งบประมาณ					ตัวชี้วัด (KPI)	ผลที่คาดว่าจะ จะได้รับ	หน่วยงานรับผิดชอบหลัก
				2566 (บาท)	2567 (บาท)	2568 (บาท)	2569 (บาท)	2570 (บาท)			
1	โครงการก่อสร้างประปา ขนาดกลาง แบบน้ำบาดาล (ชุมชนต้นฝิ่ง-สันคะยอม)	เพื่อแก้ปัญหาภัยแล้ง น้ำขาดแคลนน้ำ อุปโภค บริโภค	ก่อสร้างประปาตามแบบ กรมทรัพยากรน้ำบาดาล	-	1,786,000	-	-	-	ประชาชน ในพื้นที่ ได้รับประโยชน์	ประชาชนมีน้ำ อุปโภค บริโภค อย่างเพียงพอ และทั่วถึง	จังหวัดเชียงใหม่ อบจ.เชียงใหม่
รวม				-	1,786,000	-	-	-			

บัญชีครุภัณฑ์
แผนพัฒนาท้องถิ่น (พ.ศ.2566-2570)

เทศบาลตำบลสันป่าตอง

ที่	แผนงาน	หมวด	ประเภท	เป้าหมาย (ผลผลิตของครุภัณฑ์)	งบประมาณ					หน่วยงาน รับผิดชอบหลัก
					2566 (บาท)	2567 (บาท)	2568 (บาท)	2569 (บาท)	2570 (บาท)	
1	อุตสาหกรรมและ การโยธา	ครุภัณฑ์	ครุภัณฑ์ไฟฟ้า	ชุดโซล่าเซลล์สำหรับเชื่อมต่อ กล้อง CCTV จำนวน 10 จุด	50,000	-	-	-	-	กองช่าง
2	อุตสาหกรรมและ การโยธา	ครุภัณฑ์	ครุภัณฑ์ ยานพาหนะฯ และขนส่ง	รถยนต์นั่งส่วนบุคคล 1 คัน รถบรรทุก (ดีเซล) ขนาด 1 ตัน - ปริมาตรกระบอกสูบไม่ต่ำกว่า 2400 ซีซี หรือกำลังเครื่องยนต์ สูงสุดไม่ต่ำกว่า 110 กิโลวัตต์ ขับเคลื่อน 2 ล้อ - แบบมีช่องว่างด้านหลังคนขับ	715,000	-	-	-	-	กองช่าง
3	อุตสาหกรรมและ การโยธา	ครุภัณฑ์	ครุภัณฑ์ก่อสร้าง	เครื่องสกัดคอนกรีต ขนาดใหญ่ จำนวน 1 เครื่อง	16,000	-	-	-	-	กองช่าง
4	อุตสาหกรรมและ การโยธา	ครุภัณฑ์	ครุภัณฑ์ก่อสร้าง	เครื่องสกัดคอนกรีต ขนาดกลาง จำนวน 1 เครื่อง	16,000	-	-	-	-	กองช่าง

ที่	แผนงาน	หมวด	ประเภท	เป้าหมาย (ผลผลิตของครุภัณฑ์)	งบประมาณ					หน่วยงาน รับผิดชอบหลัก
					2566 (บาท)	2567 (บาท)	2568 (บาท)	2569 (บาท)	2570 (บาท)	
5	อุตสาหกรรมและ การโยธา	ครุภัณฑ์	ครุภัณฑ์ก่อสร้าง	เครื่องเลื่อยโซยนต์ ขนาด 0.8 แรงม้า 2 เครื่อง	8,000	-	-	-	-	กองช่าง
6	อุตสาหกรรมและ การโยธา	ครุภัณฑ์	ครุภัณฑ์การเกษตร	เครื่องบดต้นไม้ จำนวน 1 เครื่อง	-	990,000	-	-	-	กองช่าง
7	อุตสาหกรรมและ การโยธา	ครุภัณฑ์	ครุภัณฑ์ก่อสร้าง	ส่วานเล็ก จำนวน 1 เครื่อง	9,000	-	-	-	-	กองช่าง
8	อุตสาหกรรมและ การโยธา	ครุภัณฑ์	ครุภัณฑ์โรงงาน	เครื่องเป่าใบไม้ จำนวน 2 เครื่อง	16,000	-	-	-	-	กองช่าง
9	อุตสาหกรรมและ การโยธา	ครุภัณฑ์	ครุภัณฑ์งานบ้าน งานครัว	เครื่องตัดหญ้า ข้อแข็ง จำนวน 2 ตัว	9,500	-	-	-	-	กองช่าง
10	งานบริหารทั่วไป	ครุภัณฑ์	ครุภัณฑ์ สำนักงาน	เครื่องปรับอากาศแบบแยกส่วน จำนวน 4 เครื่อง	184,400	-	-	-	-	สำนักปลัด

ที่	แผนงาน	หมวด	ประเภท	เป้าหมาย (ผลผลิตของครุภัณฑ์)	งบประมาณ					หน่วยงาน รับผิดชอบหลัก
					2566 (บาท)	2567 (บาท)	2568 (บาท)	2569 (บาท)	2570 (บาท)	
11	งานบริหารทั่วไป	ครุภัณฑ์	ครุภัณฑ์ยานพาหนะ และขนส่ง	รถนั่งส่วนกลาง 1 คัน รถบรรทุก (ดีเซล) ขนาด 1 ตัน -ปริมาตรกระบะสูงไม่ต่ำกว่า 240 ซีซี หรือกำลังเครื่องยนต์ สูงสุดไม่ต่ำกว่า 110 กิโลวัตต์ ขับเคลื่อน 2 ล้อ - แบบดับเบิ้ลแค้น	982,000	-	-	-	-	สำนักปลัด
12	สาธารณสุข	ครุภัณฑ์	ครุภัณฑ์ สำนักงาน	เครื่องฟอกอากาศ 2 เครื่อง	30,000	-	-	-	-	กองสาธารณสุข
13	สาธารณสุข	ครุภัณฑ์	ครุภัณฑ์ สำนักงาน	เครื่องปรับอากาศ แบบแยกส่วน (ราคารวมค่าติดตั้ง) แบบตู้ตั้งพื้น ขนาด 56,000 บีทียู	57,800	-	-	-	-	กองสาธารณสุข
14	สาธารณสุข	ครุภัณฑ์	ครุภัณฑ์งานบ้าน งานครัว	ตู้เย็น ขนาด 7 คิวบิกฟุต จำนวน 1 เครื่อง	8,500	-	-	-	-	กองสาธารณสุข
15	สาธารณสุข	ครุภัณฑ์	ครุภัณฑ์การแพทย์	หม้อต้มสมุนไพรอัตโนมัติ	120,000	-	-	-	-	กองสาธารณสุข
16	สาธารณสุข	ครุภัณฑ์	ครุภัณฑ์การแพทย์	เตียงนอนแผนไทย 6 หลัง หลังละ 5000 บาท	30,000	-	-	-	-	กองสาธารณสุข

ที่	แผนงาน	หมวด	ประเภท	เป้าหมาย (ผลผลิตของครุภัณฑ์)	งบประมาณ					หน่วยงาน รับผิดชอบหลัก
					2566 (บาท)	2567 (บาท)	2568 (บาท)	2569 (บาท)	2570 (บาท)	
17	สาธารณสุข	ครุภัณฑ์	ครุภัณฑ์สำนักงาน	ตู้ลิ้นคเกอร์ 9 ประตู จำนวน 2 ตู้ ราคาตู้ละ 7,500 บาท	15,000	-	-	-	-	กองสาธารณสุข
18	สาธารณสุข	ครุภัณฑ์	ครุภัณฑ์การแพทย์	ยูนิตทำฟัน	-	460,000	-	-	-	กองสาธารณสุข



ประกาศเทศบาลตำบลสันป่าตอง
เรื่อง ประกาศใช้แผนพัฒนาท้องถิ่น (พ.ศ.๒๕๖๖-๒๕๗๐)

.....

ด้วยเทศบาลตำบลสันป่าตอง ได้จัดทำร่างแผนพัฒนาท้องถิ่น (พ.ศ.๒๕๖๖-๒๕๗๐) ตามระเบียบกระทรวงมหาดไทยว่าด้วยการจัดทำแผนขององค์กรปกครองส่วนท้องถิ่น พ.ศ.๒๕๔๘ แก้ไขเพิ่มเติมถึง (ฉบับที่ ๓) พ.ศ.๒๕๖๑ โดยได้รับความเห็นชอบจากคณะกรรมการพัฒนาเทศบาลตำบลสันป่าตอง ไปแล้วนั้น

อาศัยอำนาจตามความในหมวด ๓ ข้อที่ ๑๗ และหมวด ๕ ข้อที่ ๒๔ แห่งระเบียบกระทรวงมหาดไทยว่าด้วยการจัดทำแผนพัฒนาขององค์กรปกครองส่วนท้องถิ่น พ.ศ.๒๕๔๘ แก้ไขเพิ่มเติมถึง (ฉบับที่ ๓) พ.ศ.๒๕๖๑ จึงขอประกาศใช้แผนพัฒนาท้องถิ่น (พ.ศ.๒๕๖๖-๒๕๗๐) ของเทศบาลตำบลสันป่าตอง เพื่อใช้เป็นแนวทางในการพัฒนาเทศบาลตำบลสันป่าตองต่อไป สำหรับรายละเอียดของแผนพัฒนาท้องถิ่นดังกล่าว สามารถดูรายละเอียดได้ที่เว็บไซต์ของเทศบาล www.sanpatong.go.th และที่ศูนย์ข้อมูลข่าวสารเทศบาลตำบลสันป่าตองในวันและเวลาราชการ

จึงประกาศให้ทราบโดยทั่วกัน

ประกาศ ณ วันที่ ๒๙ เดือน ตุลาคม พ.ศ. ๒๕๖๔

(นายเกษม ฤาพิณี)

นายกเทศมนตรีตำบลสันป่าตอง